



**ADISES**  
Advanced Integrated Security Solutions

# **DEPARTAMENTO DE INGENIERÍA**

---

## **SOPORTE TÉCNICO**

---

### **GUIA DE CONFIGURACIÓN**

**PANEL DE CONTROL DE ACCESOS**

---

MODELOS :

**EC-ACCSE2L**

**EC-ACCSE8L**

# 1 Contenido.

1	Contenido.....	2
2	Conexiones básicas principales.....	3
2.1	Conexiones “EC-ACCSE2L” .....	3
	Conexiones “EC-ACCSE8L” .....	4
3	Configuraciones Red.....	5
3.1	Antes de comenzar.....	5
3.2	Software del producto.....	13
3.2.1	Agregando una controladora.....	15
3.2.2	Configuración de una puerta.....	17
3.2.3	Configurar horario para puerta.....	18
3.2.4	Programar horarios de entrada y salida.....	20
3.2.5	Administración de personal.....	22
3.2.6	Asignación de horarios y privilegios de entrada/salida .....	27
3.2.7	Mapeo de la instalación del sistema.....	29
3.2.8	Card record.....	32
3.2.9	Alarm Event.....	34
3.2.10	User .....	35
3.3	Base de datos (SQL).....	38

## 2 Conexiones básicas principales.

### 2.1 Conexiones “EC-ACCSE2L”

Diagrama general de conexión para 2 puertas unidireccionales ó 1 bidireccional

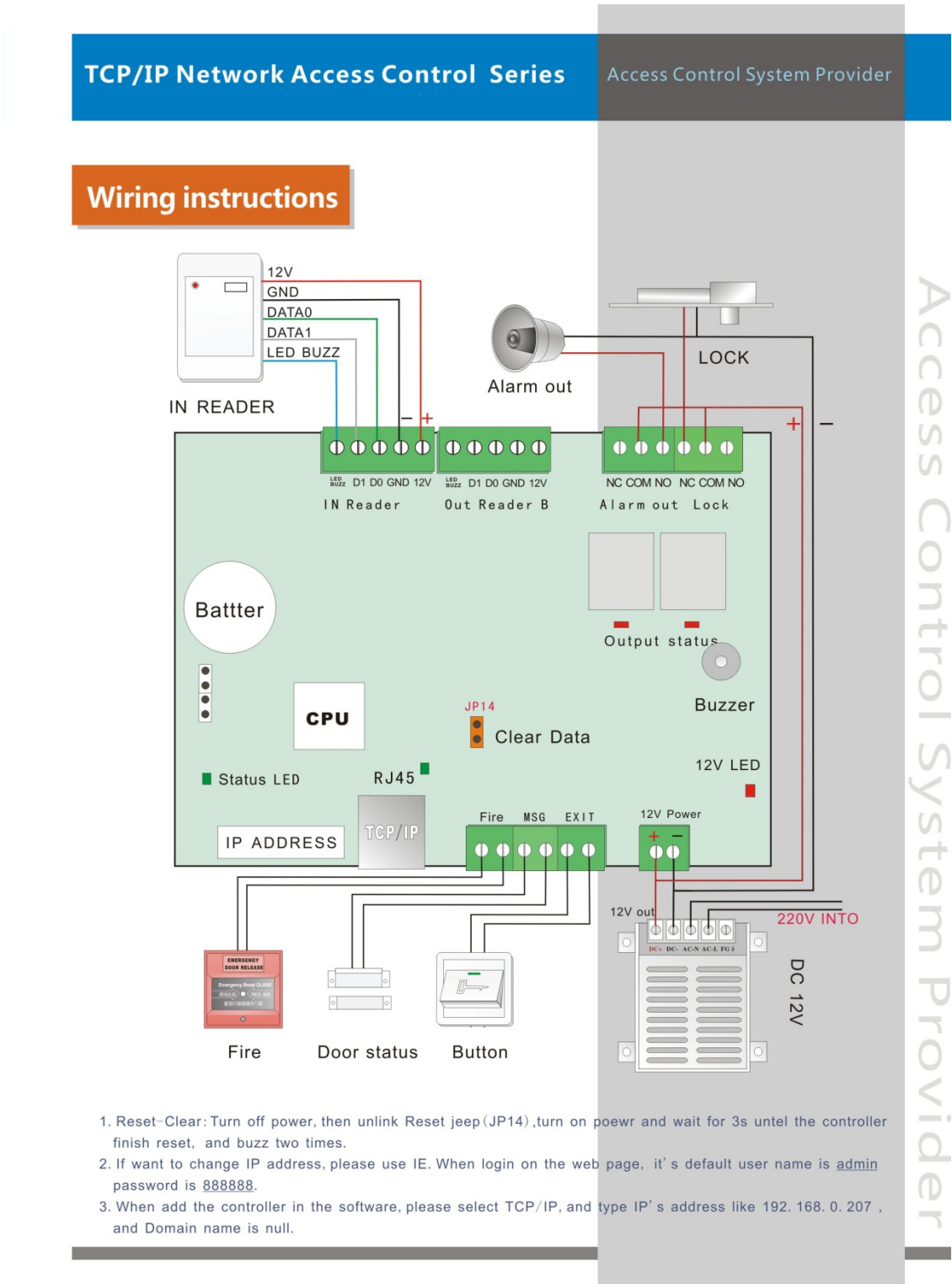

## Conexiones "EC-ACCSE8L"

Diagrama general de conexión para 4 puertas unidireccionales ó 4 bidireccionales.

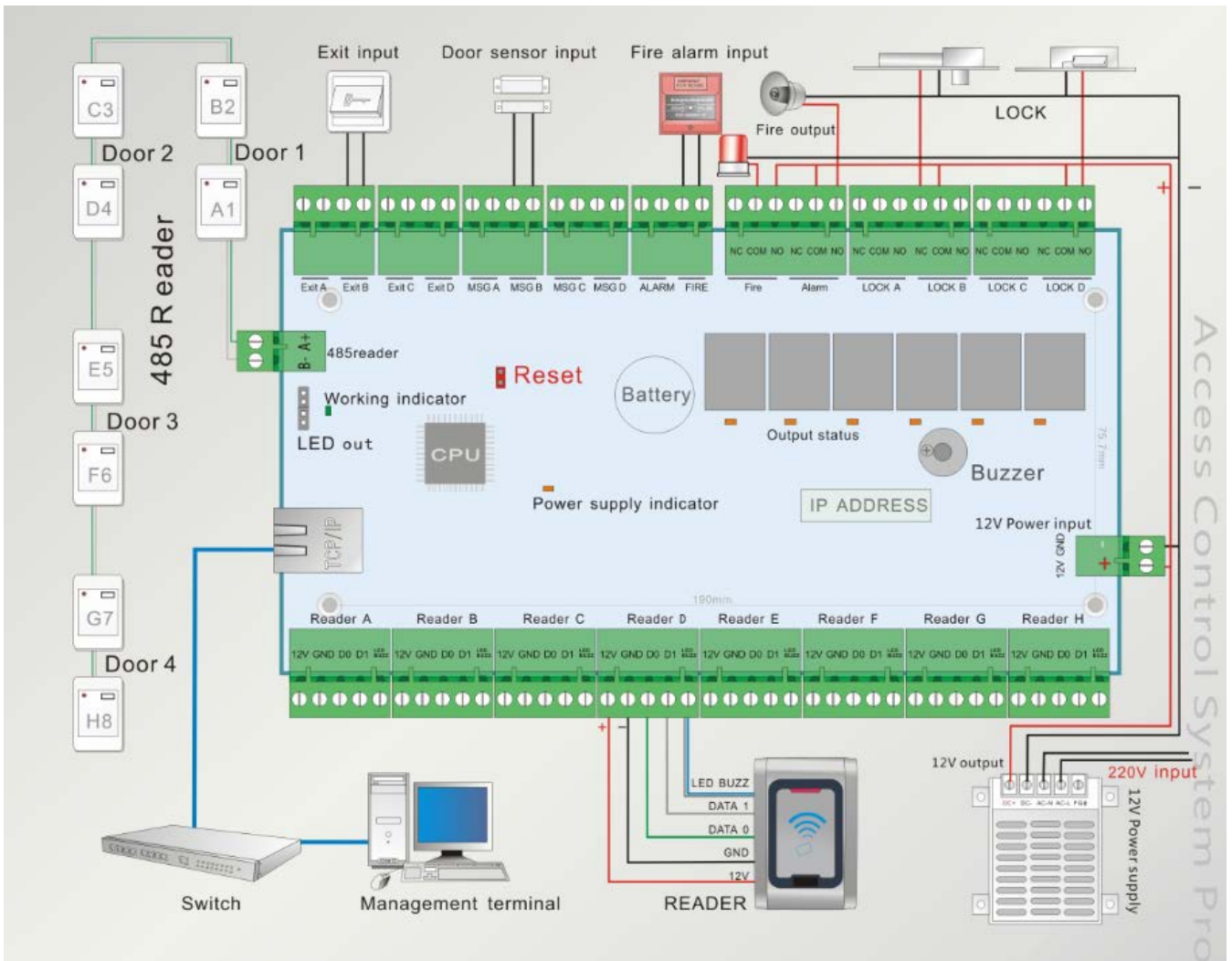

### 3 Configuraciones Red.

#### 3.1 Antes de comenzar.

La controladora de acceso viene configurada con una IP de fábrica, ésta se encuentra en una etiqueta como la que se muestra en la siguiente imagen:

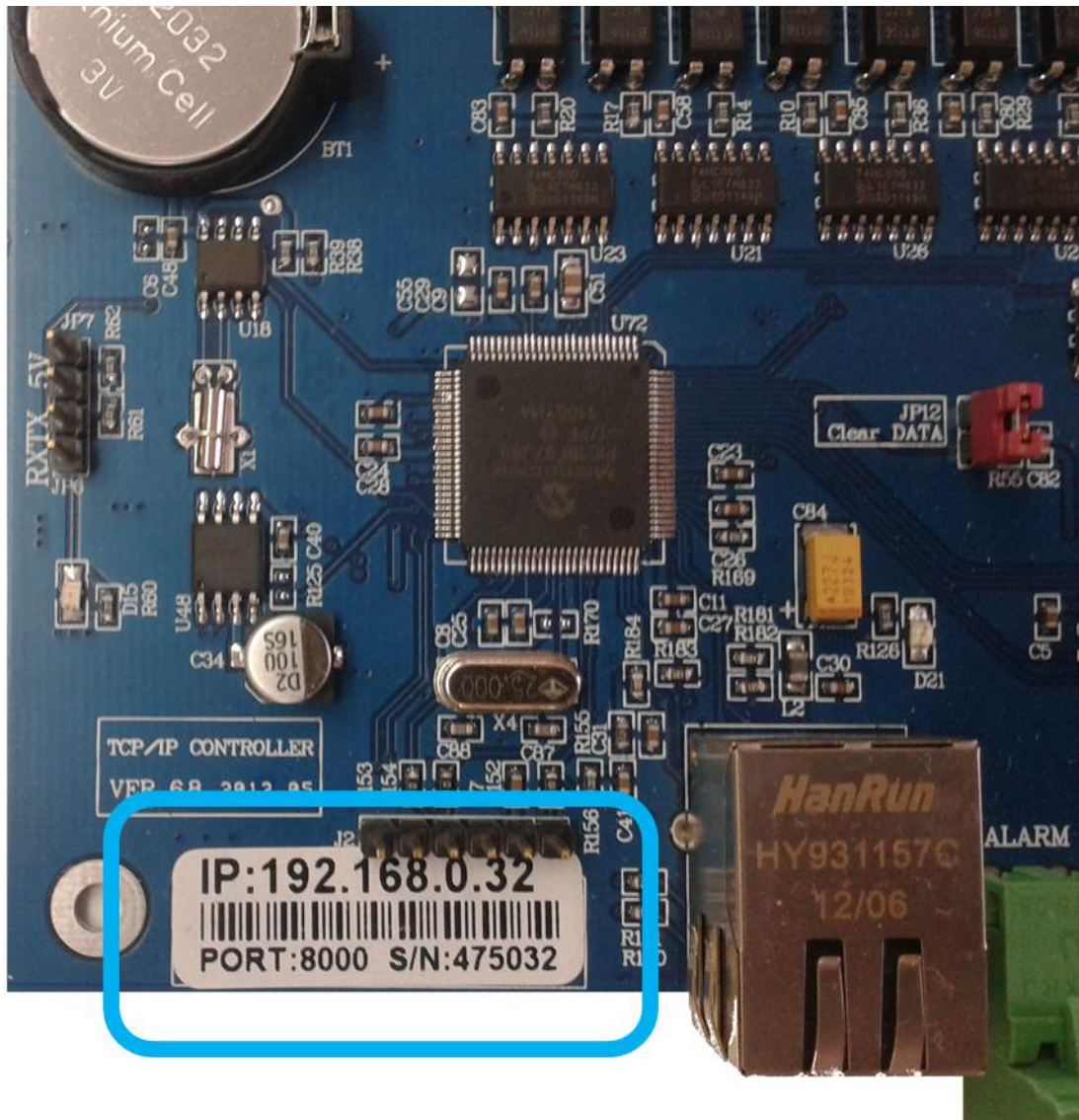

De esa etiqueta obtenemos la siguiente información:

- IP: **192.168.0.32** (Dirección IP pre configurada de fábrica).
- Puerto: **8000** (Puerto en el que estará transmitiendo la información).
- S/N: **475032** (Número de serial de la tarjeta controladora).

La información varía de una tarjeta a otra por lo que es importante ubicarla y tener disponibles esos datos para las próximas configuraciones.

Antes de comenzar es necesario tener la controladora en una dirección IP del mismo rango que nuestro servidor para poder acceder a ella.

## Cambiar dirección IP al panel de control

El rango de la IP de la controladora está dado por los primeros tres grupos de números de su IP (en la IP de la imagen anterior es “192.168.0”), así que lo primero que se debe hacer es cambiar de rango la IP del servidor.

- Identificar el ícono de red en la barra de tareas.

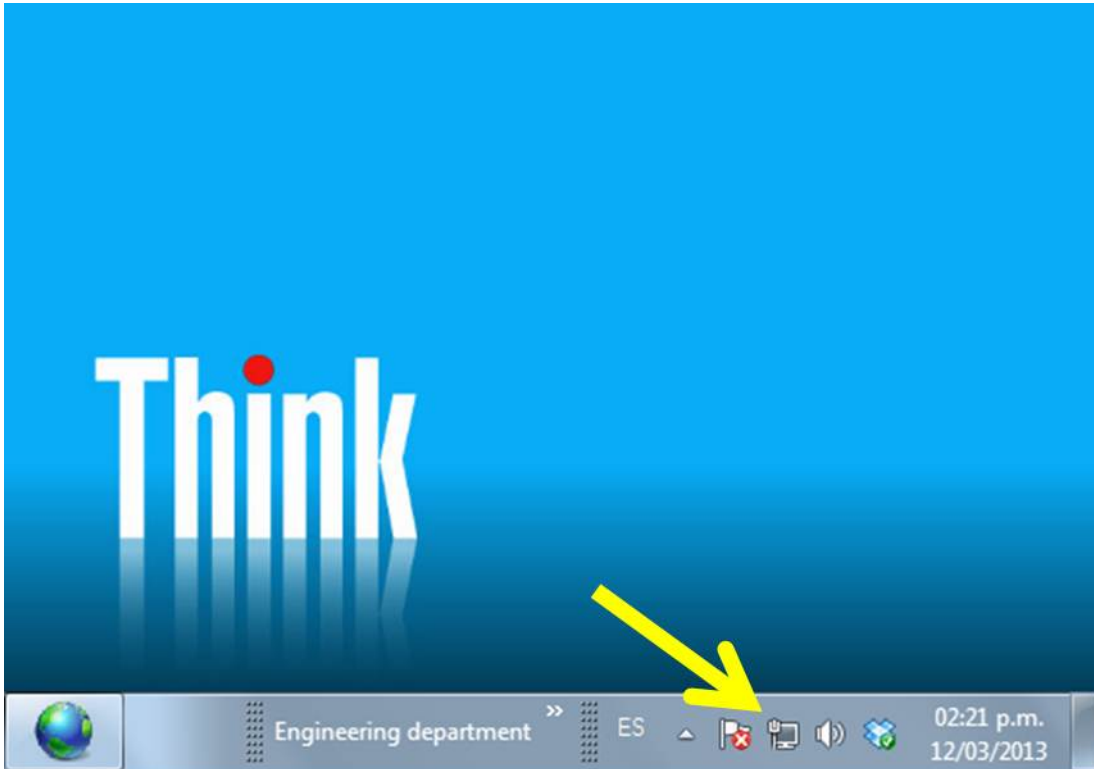

- Dar clic con el botón secundario del mouse y “Abrir el centro de redes y recursos compartidos”.



➤ Dar clic con el mouse en la siguiente opción:

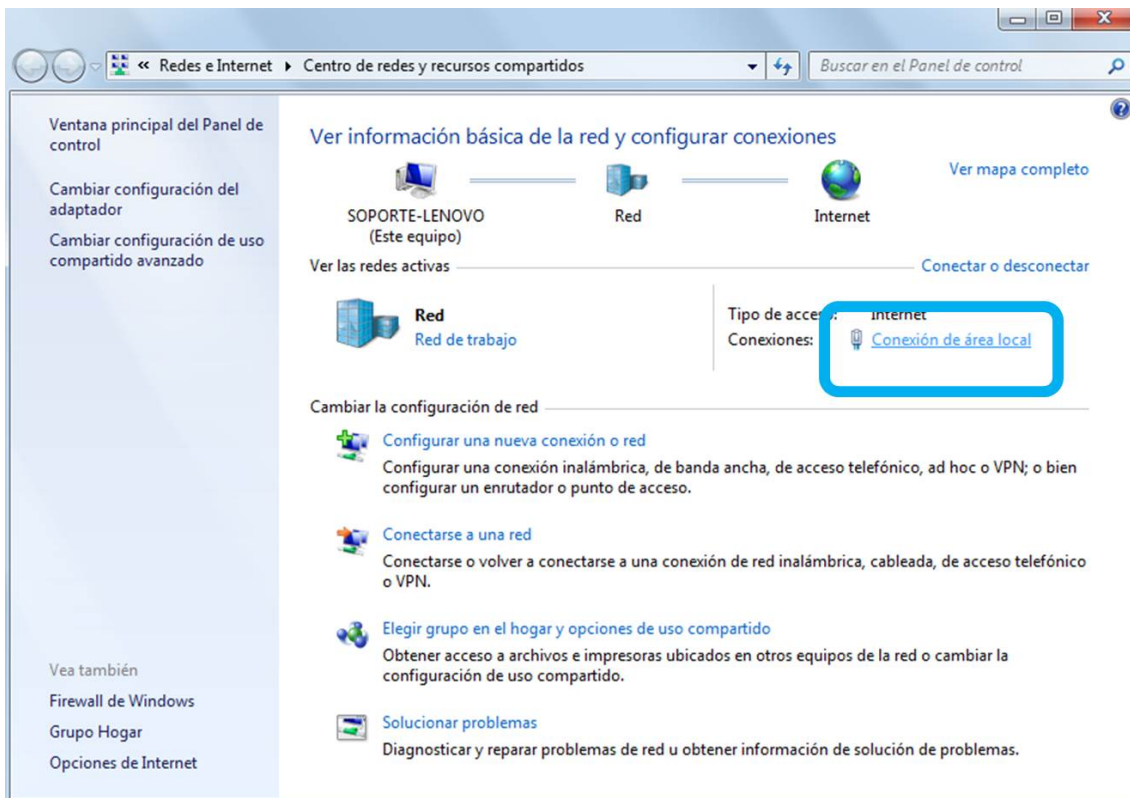

➤ Lo cual mostrará la siguiente ventana y abrimos el menú de propiedades:

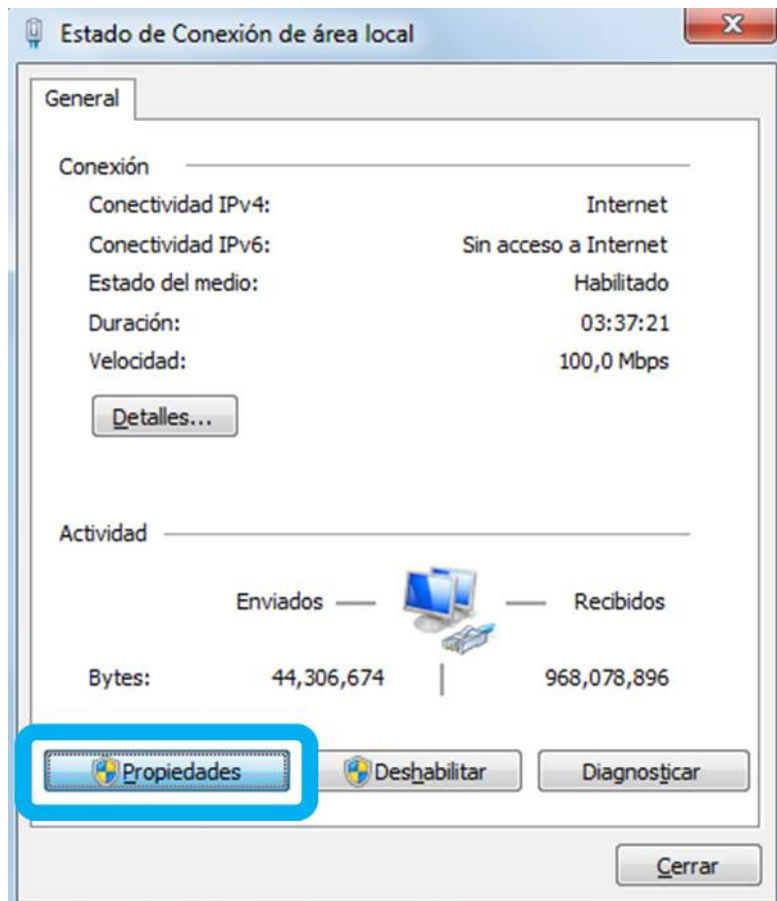

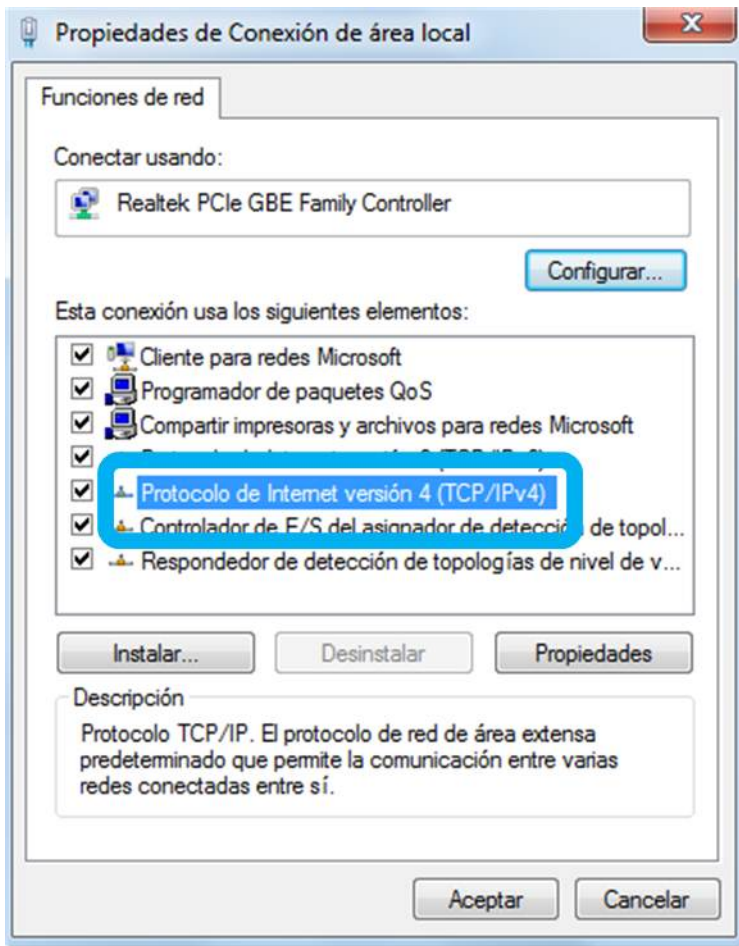

➤ Donde se despliega otra ventana y muestra el siguiente menú en el que se debe dar doble clic con el mouse sobre la opción que se indica a continuación:

La siguiente ventana que aparece nos ofrece la opción de especificar la IP a utilizar, revisamos que esté seleccionada esa opción e ingresamos una dirección IP que se encuentre en el mismo rango de la controladora, pero que no se repita el ultimo octeto (el último octeto puede ser cualquier valor entre 1 y 255 mientras otro equipo no lo esté utilizando ya en el mismo rango).

➤ Solo es necesario ingresar la dirección IP y la máscara de sub red, las demás opciones no son necesarias ya que solo vamos a ingresar a la IP del panel de control.

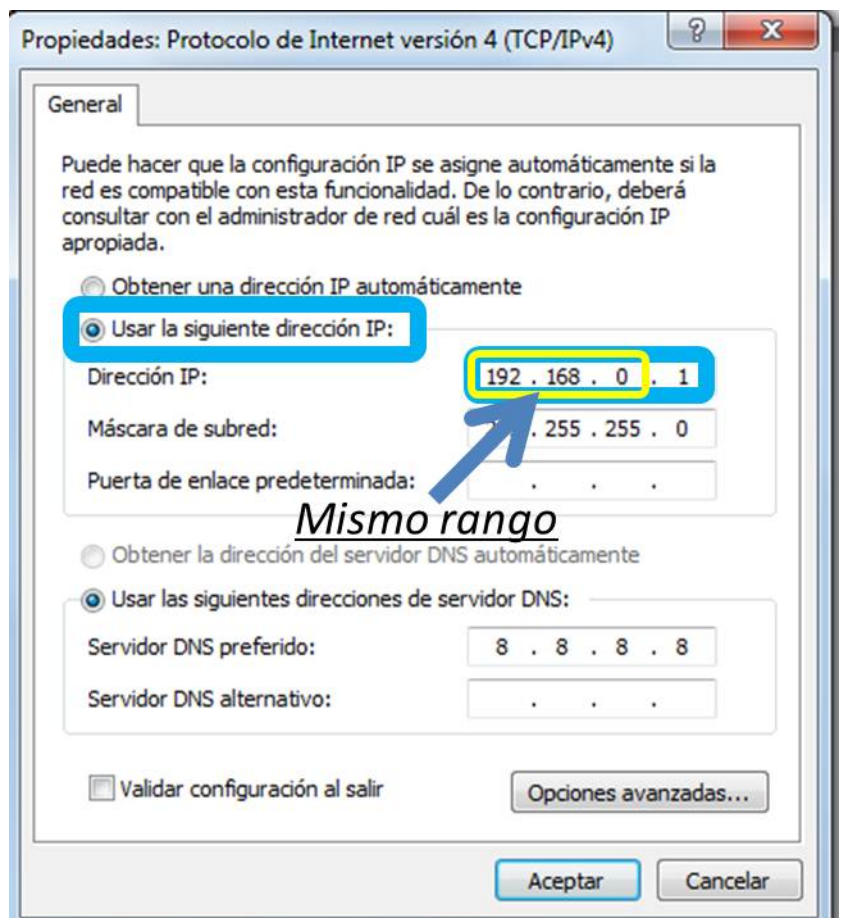



- Aceptamos los cambios en todas las ventanas y las cerramos. Ahora abrimos un navegador de internet e ingresamos en la barra de navegación la IP que viene en la tarjeta controladora que en este caso es “**http://192.168.0.32**” y damos enter.

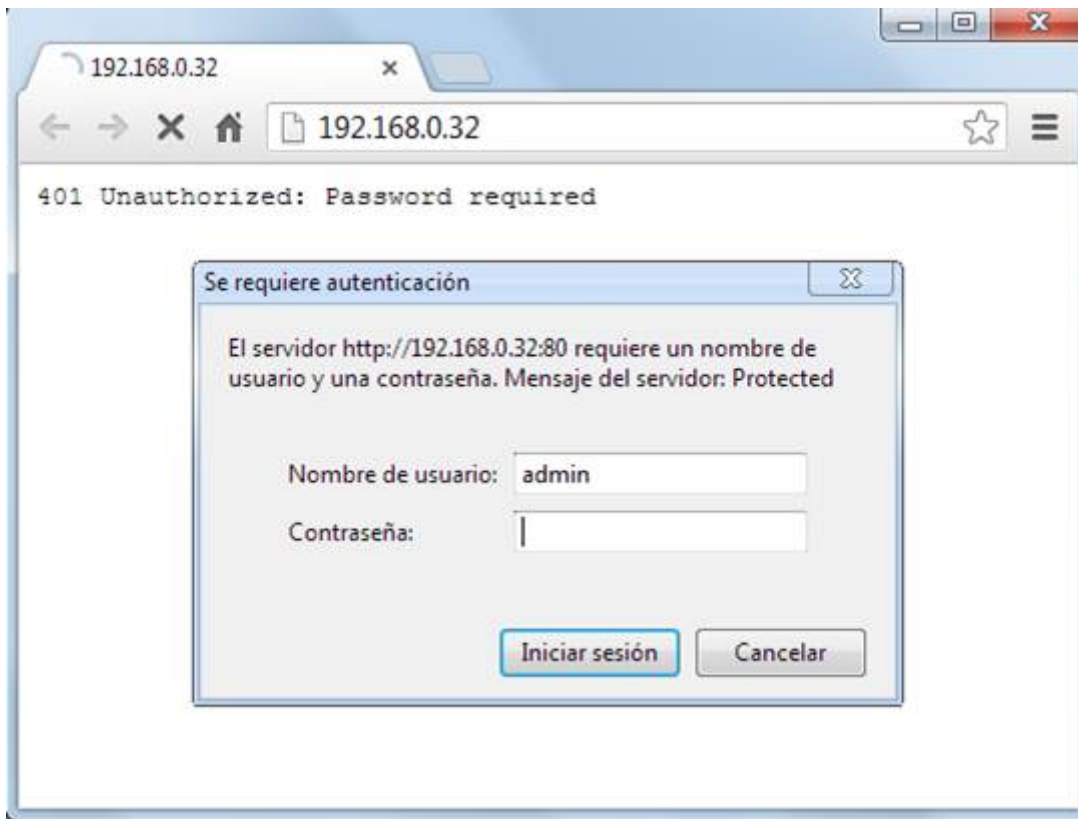

Ingresamos el nombre de usuario y contraseña para el Cliente Web los cuales son:

- **Usuario:** admin
- **Contraseña:** 888888

- Con lo que nos aparecerá la siguiente ventana:

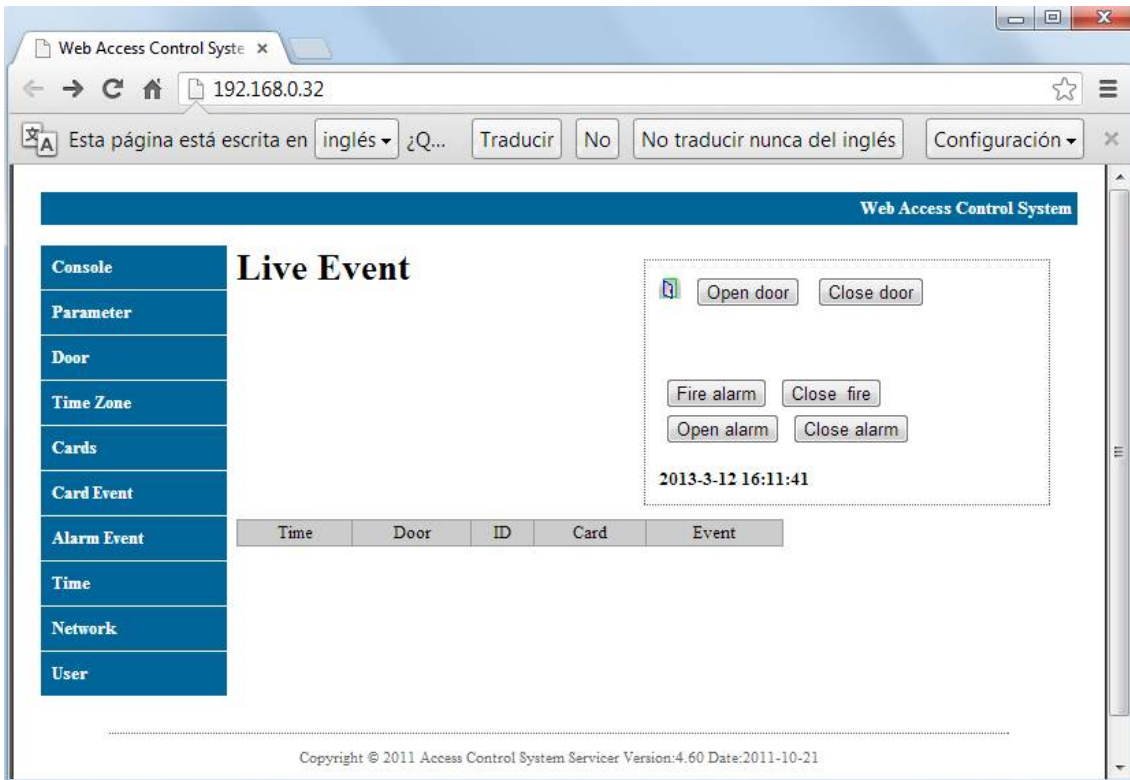

- Seleccionamos la pestaña de red (*Network*), nos aparecen las siguientes opciones de configuración, en donde podemos ingresar una IP disponible del rango en el que usualmente se encuentra nuestro servidor.

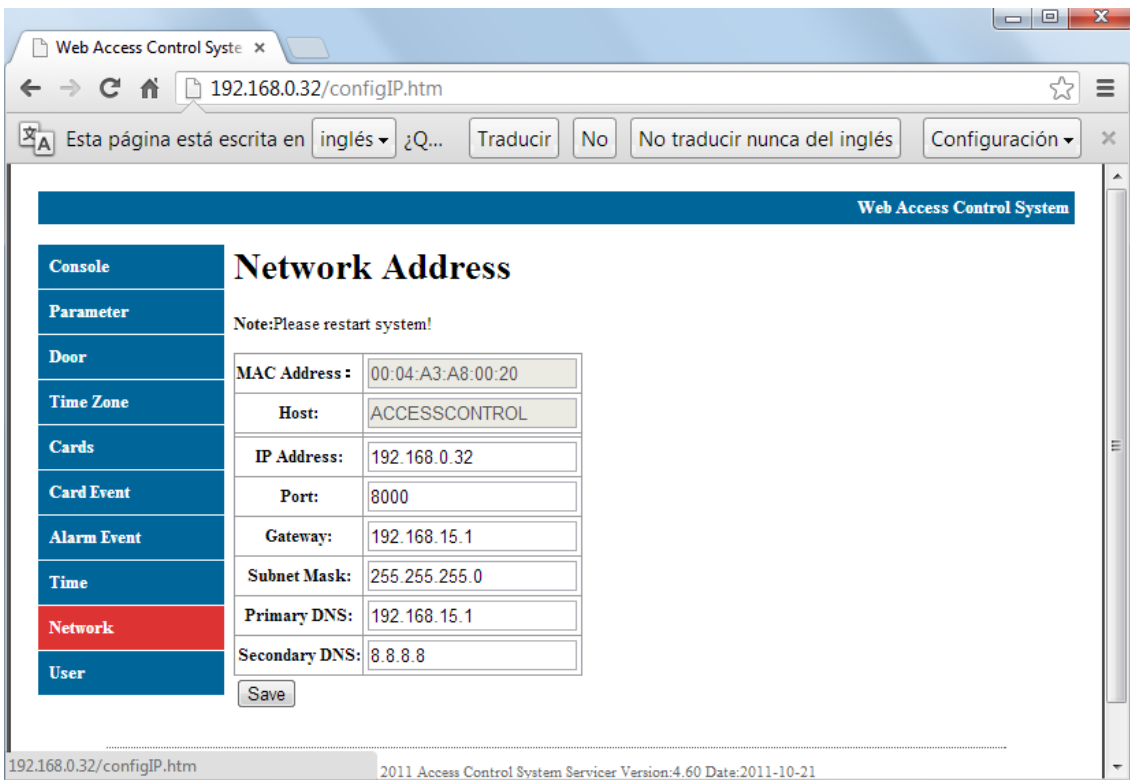

- Ingresamos la nueva dirección IP y guardamos los cambios, en este caso nosotros utilizaremos la IP **192.168.15.220**.

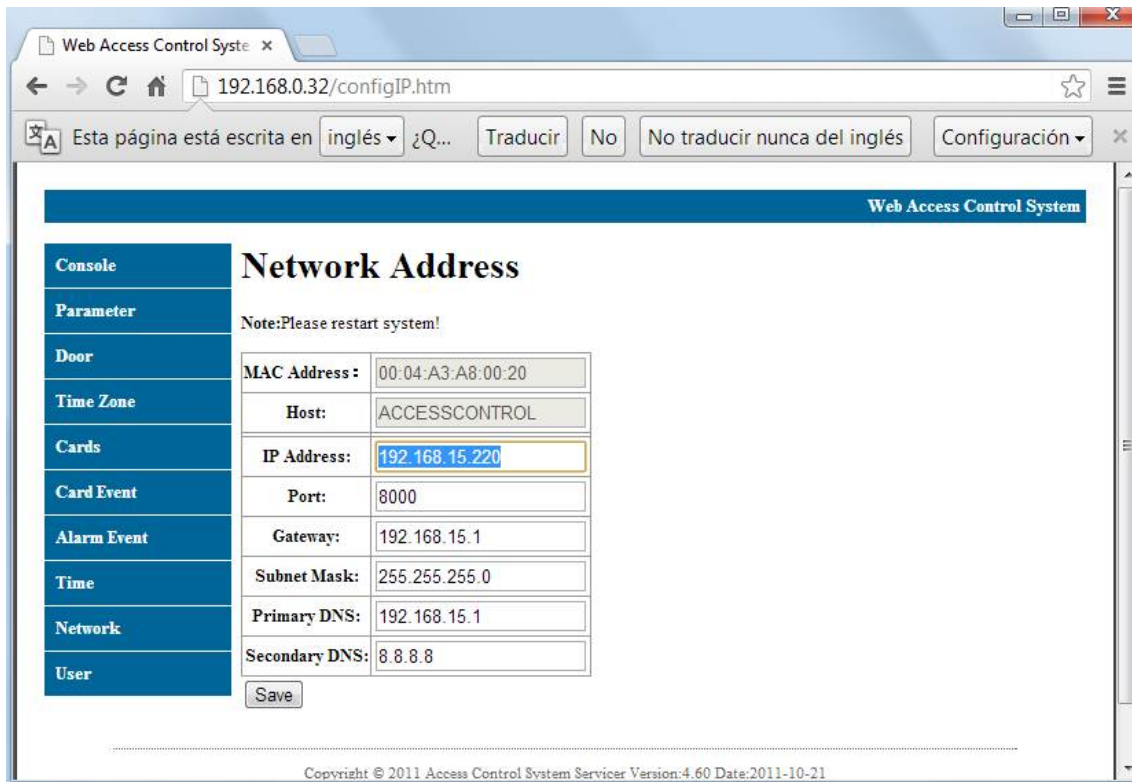

- Reiniciamos el sistema haciendo clic en “Reboot system”, luego cerramos el navegador, regresamos la IP del servidor a la que tenía normalmente.

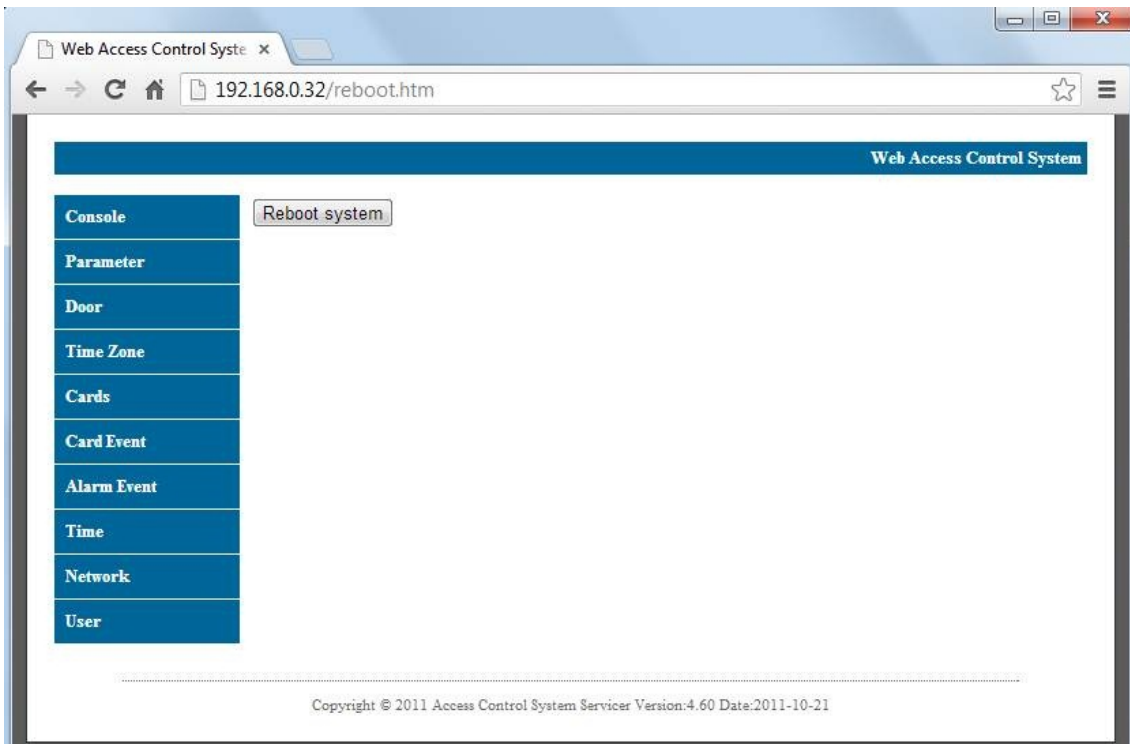

- Para comprobar que se modificó efectivamente la dirección IP de la controladora podemos abrir el navegador e ingresar con la nueva IP que se le asignó. Si aparece una ventana como esta, significa que la modificación de la IP para la controladora fue exitosa y podemos proseguir con la configuración del software.

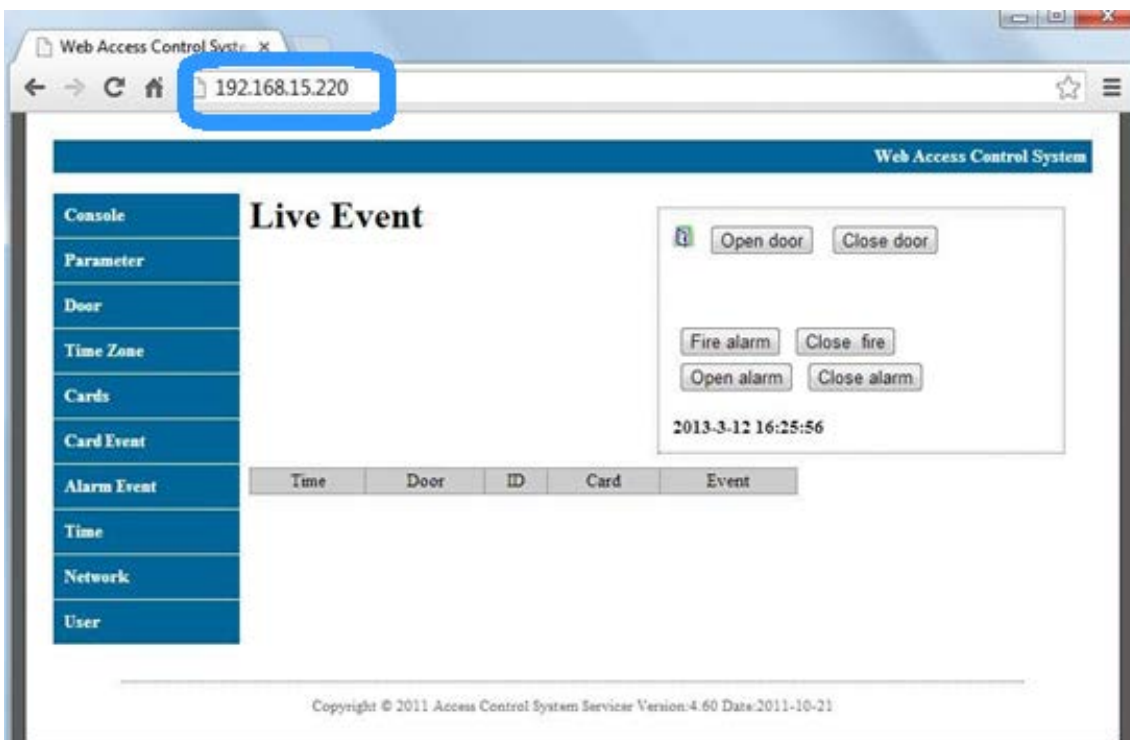

### 3.2 Software del producto.

1. Doble clic en el acceso directo de “Access Control System2011” para acceder al programa.



2. Ingresar nombre de usuario y contraseña.
  - De fábrica es el siguiente (sin contraseña):  
**Usuario:** admin
  - Contraseña:**
    - Otro (cualquier otro usuario creado por el administrador con las limitaciones y privilegios que se le hayan configurado).



### 3. Pantalla principal para configuraciones.

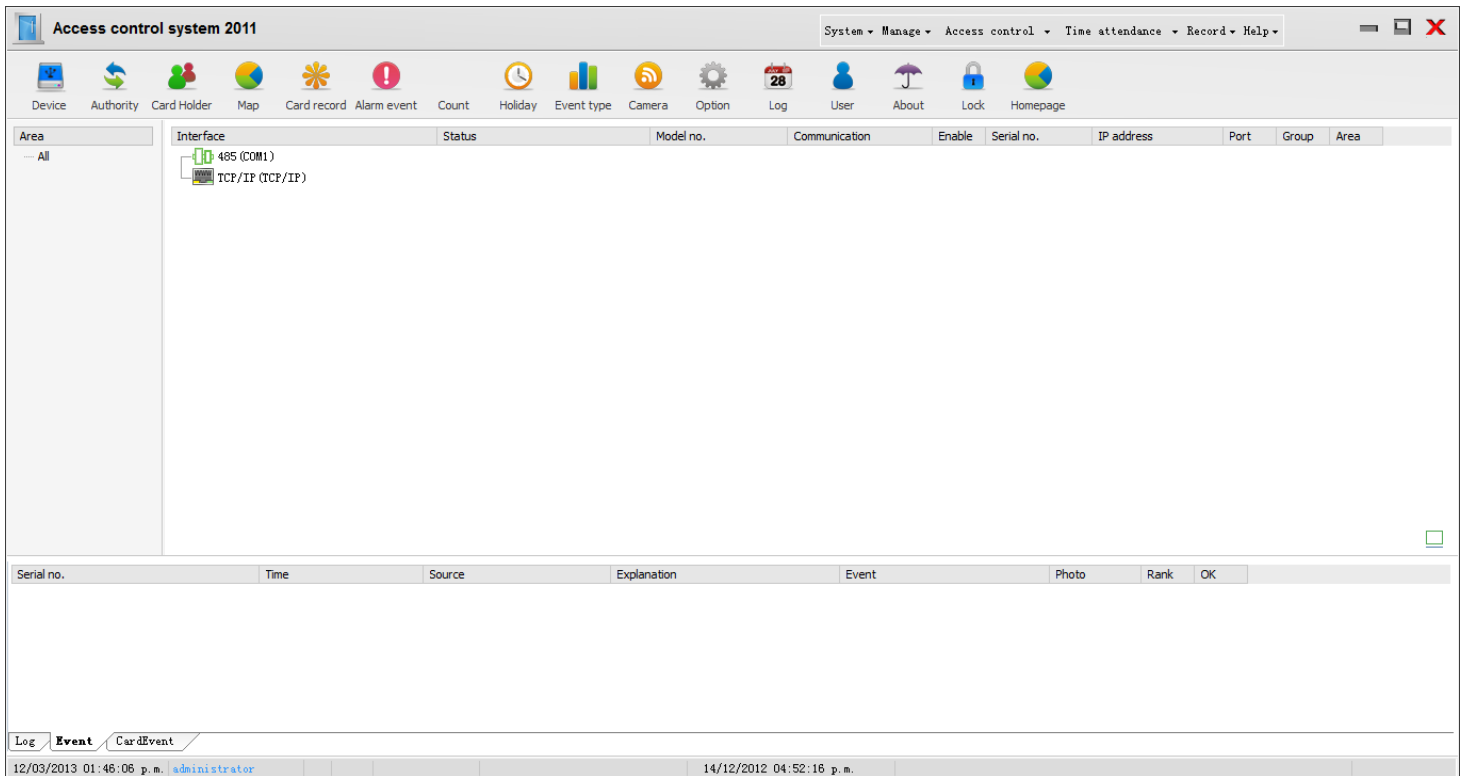

En donde encontraremos un Menú en la parte superior, del cuál se irá explicando lo necesario para una configuración rápida en lo sucesivo.

### 3.2.1 Agregando una controladora.

- Seleccionar “*Device*” del menú superior.



- Clic con el botón secundario del mouse en la opción de TCP/IP, Enseguida aparecera una barra donde despliega varias opciones, dar clic en “New controller...”.

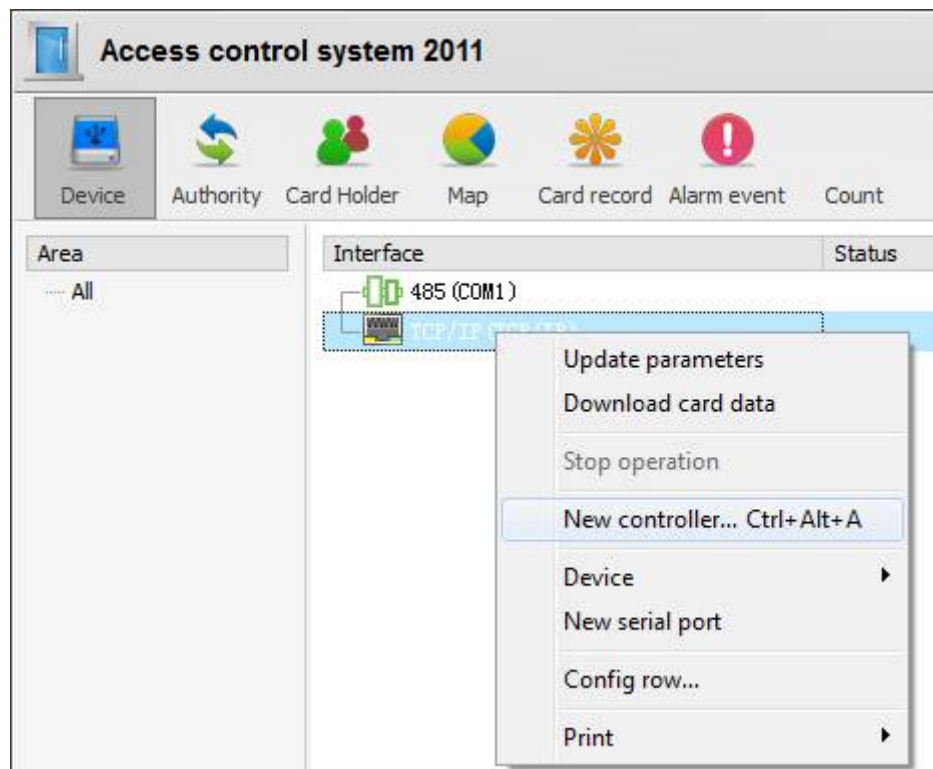

- Aparecerá la siguiente ventana en la que debemos ingresar los datos de la controladora.

**Edit controller**

1 Name: Controladora

2 Serial no.: 475032

3 Model no.: 2 doors

4  TCP/IP  485

5 IP Address: 192.168.15.220 Port: 8000

Area:

Disable

Area:

More...

6 OK Close

- 1.- Nombre de la controladora (puede ser cualquier nombre).
- 2.- S/N que viene en la tarjeta controladora.
- 3.- Modelo según el número de puertas que controla.
- 4.- Seleccionar el tipo de comunicación si es TCP/IP o RS485.
- 5.- Ingresar la nueva dirección IP que se le asignó a la controladora.
- 6.- Guardar los cambios.



### 3.2.2 Configuración de una puerta.

**Edit door parameters**

1 Name: Door1

2 Door open time (S): 5 (1-65535)99 No limitation

3 Door open overtime (S): 5 1-255

4 Multi-person: 0

5 Enter and Exit

6  Alarm if door is open

7  Double direction test

8  Attend time attendance

**Alarm output**

9 Alarm kept time: 0 (1-65535)99 means no limitation

10 Alarm items:  Door alarm  Door is open overtime  
 Invalid card  Swipe card during invalid t

OK Close

1. Nombre. Agregar nombre a la puerta.
2. Tiempo durante el cual la puerta permanece abierta luego de la señal de apertura.
3. Límite de tiempo para considerarse abierta una puerta en condiciones normales.
4. Función no habilitada en este modelo. Hacer caso omiso.
5. Complemento del punto 4.
6. Habilitando esta opción se registra un evento en la pestaña de “eventos” en el software cada vez que se abre la puerta físicamente sin haberse abierto en el sistema (para esta función es necesario instalar un sensor en la puerta y conectarlo a su entrada correspondiente en la tarjeta controladora).
7. Al habilitar esta casilla la puerta no se abrirá dos veces consecutivas al pasar la tarjeta en el mismo sentido.
8. Habilita la puerta como punto de checado de asistencia.

#### Alarm Output

9. Duración de la alarma de cuando se presenta un evento seleccionado de los que se muestran a continuación.
10. Si se abre la puerta sin señal del software; si la puerta permanece abierta más tiempo del indicado en el *overtime*; si una tarjeta sin privilegios intenta acceder; si una tarjeta intenta acceder fuera del horario establecido.

### 3.2.3 Configurar horario para puerta.

- Dar clic secundario del mouse sobre la puerta y seleccionar “Time zone”.

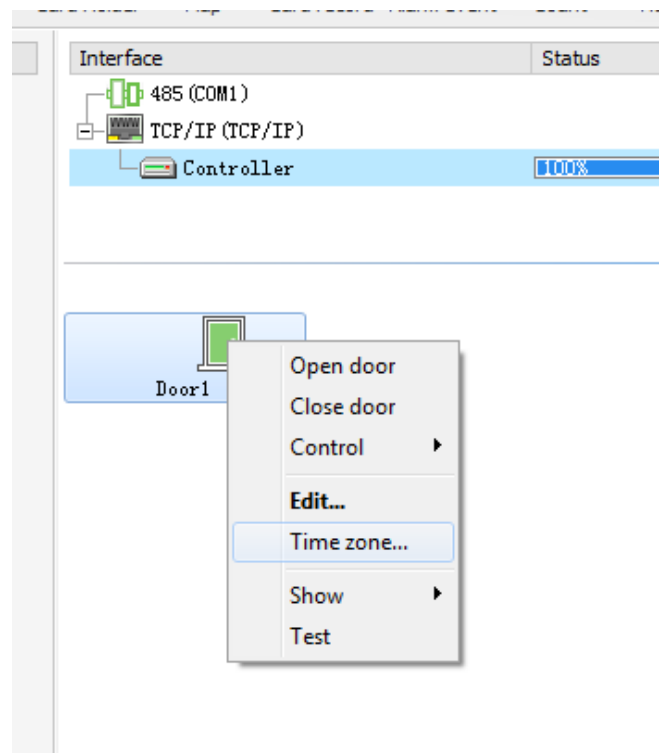

- Aparece una ventana como la siguiente:

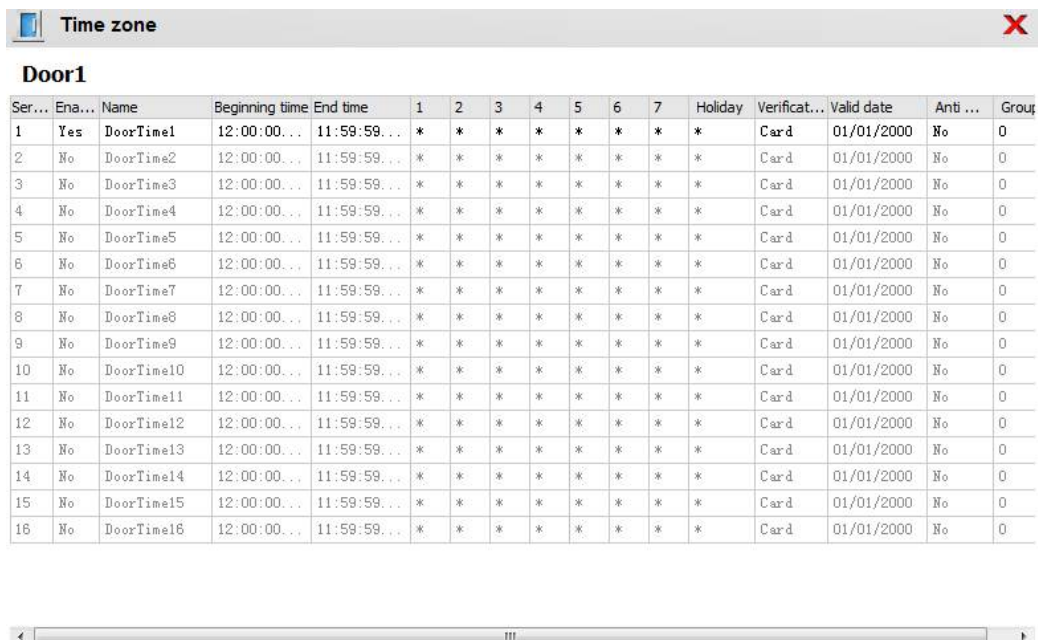

- En la que al dar doble clic sobre alguno de los perfiles de tiempo aparece una ventana para configurar las opciones del mismo. Como la que se muestra en la siguiente imagen.

**Door open time**

1  Enable

2 Name: DoorTime1

3 Time scope: 12:00:00 a.m. - 11:59:59 p.m.

4 Date scope:

Monday  Tuesday  Wednesday  Thursday

Friday  Saturday  Sunday  Holiday

5 Identification method: Card

6 End date: 01/01/2000

Cards Group: 0

7  Enable anti pass back

2000-01-01 means no limitation

OK Close

1. Habilitar perfil.
2. Nombre del perfil.
3. Horario en el que es válido.
4. Días de la semana en el que aplica el perfil.
5. Método en el que es válido el perfil. Usualmente es con tarjeta, para las demás opciones es necesario implementar accesorios.
6. Vigencia del perfil.
7. Habilitando esta opción no permitirá que acceda una tarjeta dos veces consecutivas en el mismo sentido.

### 3.2.4 Programar horarios de entrada y salida.

- Al dar clic sobre el botón “Authority” nos muestra una pantalla como la que sigue:

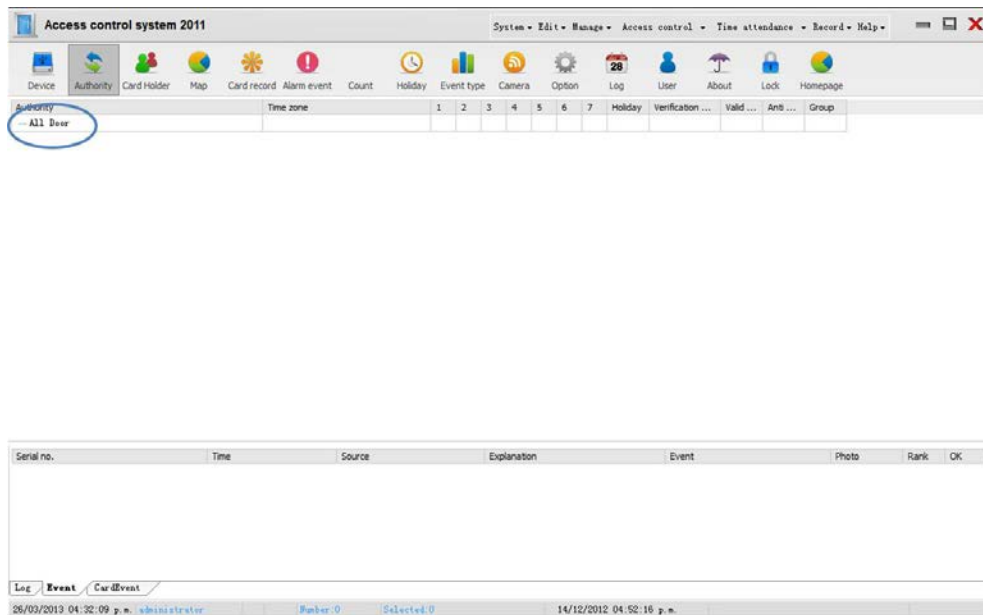

- En esta pantalla al dar doble clic sobre el renglón “All Door” nos despliega una pantalla en donde podremos asignar los horarios previamente establecidos a cada una de las puertas:

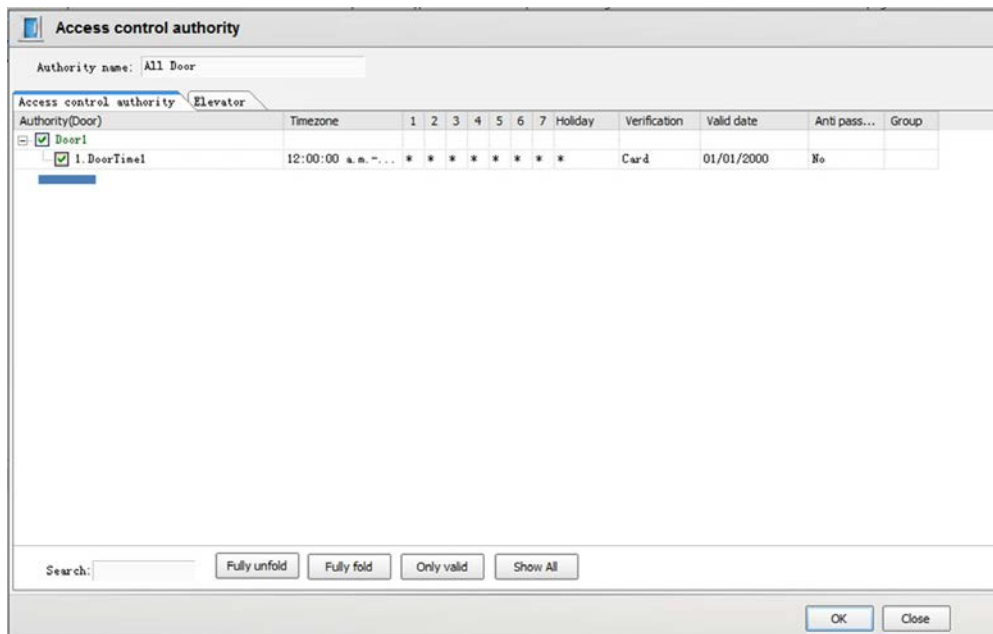

Seleccionamos el horario deseado para cada una de las puertas (el horario habilitado por defecto es el de todos los días, todas las horas) y después presionamos ok.

Una vez realizado esto nos aparecerá la ventana anterior pero con la puerta ya con un horario asignado:

Authority	Time zone	1	2	3	4	5	6	7	Holiday	Verification ...	Valid ...	Anti ...	Group
1.DoorTime1	12:00:00 a.m.-11:59:59 p.m.	*	*	*	*	*	*	*		Card	01/0...	No	

Serial no.	Time	Source	Explanation	Event	Photo	Rank	OK
------------	------	--------	-------------	-------	-------	------	----

Log	Event	CardEvent
26/03/2013 04:38:50 p.m.	administrator	Number:0 Selected:0

### 3.2.5 Administración de personal.

Al dar clic sobre el botón “Card Holder” del menú superior accedemos a una pantalla como la que sigue, en donde agregaremos a los distintos departamentos y su personal:

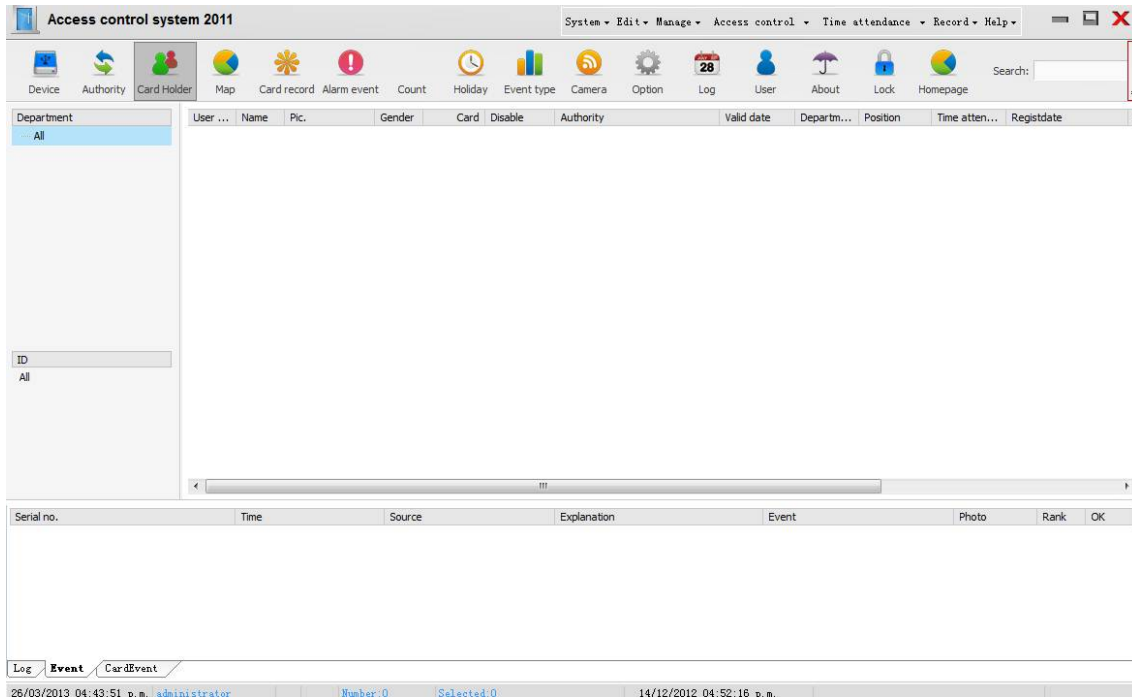

- Para agregar un nuevo departamento damos clic con el botón secundario del mouse en el espacio debajo de “Department” y seleccionamos “New”.

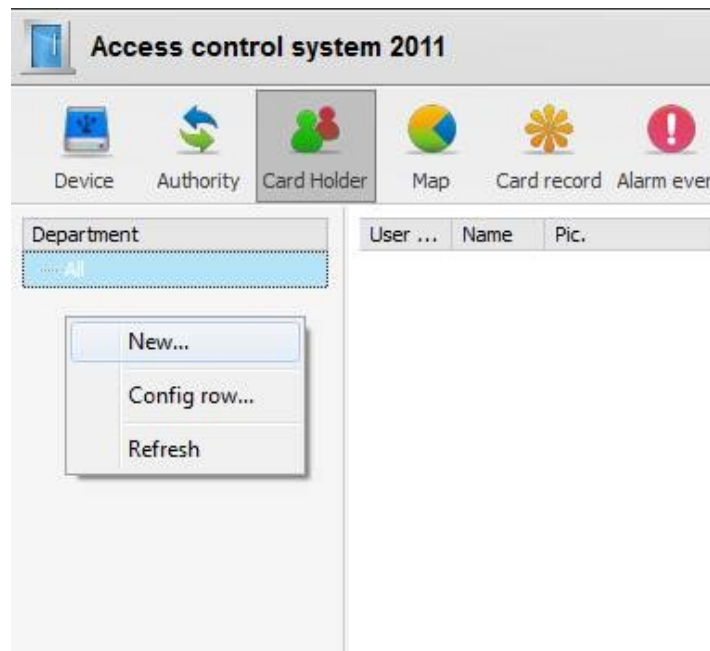

- Agregamos un nombre para el nuevo departamento y presionamos “ok”.

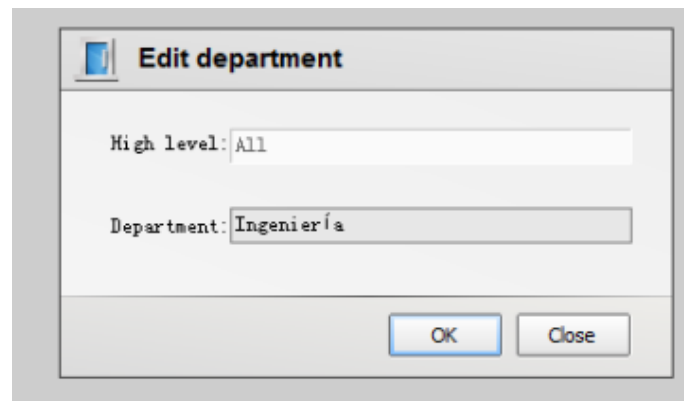

- Dando un clic derecho sobre el espacio en blanco y seleccionando “New” podremos agregar el personal deseado.

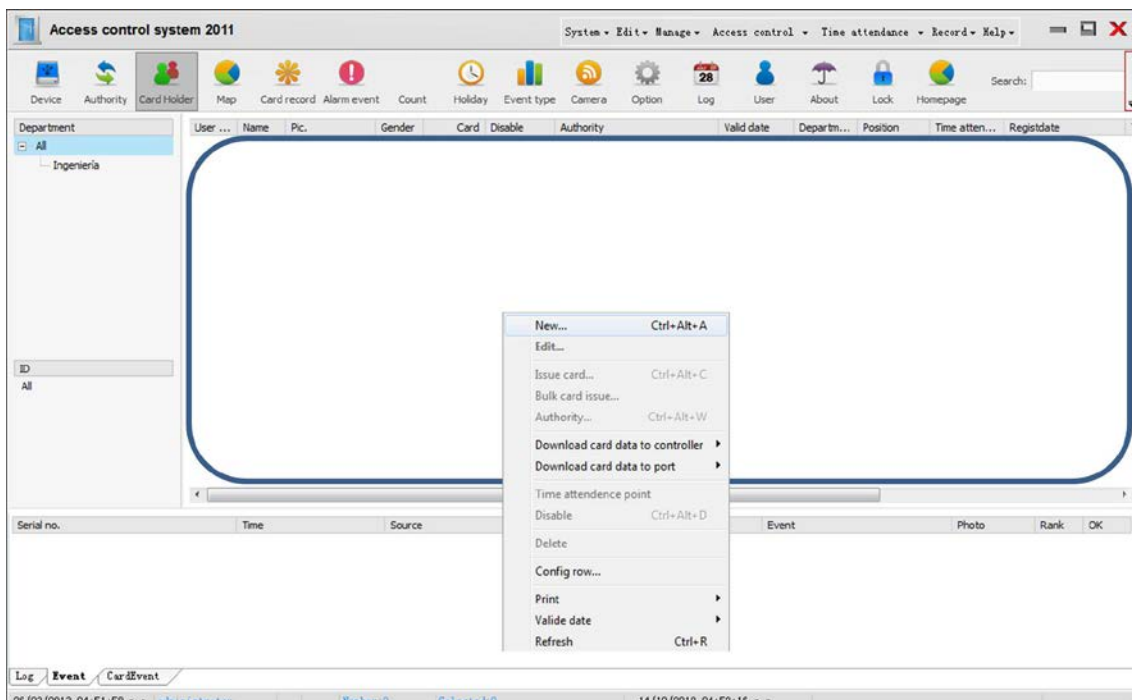

- Se mostrará una ventana en donde agregaremos la información personal del empleado.

**Edit user**

User:

Name:

English name:

Gender: Male

Birthday: 26/03/1993

Registration date: 26/03/2013

Valid date: 26/03/2023

Office: All

Department: Ingeniería

Position:

Telephone:

Address:

Certificate:

Mailbox:

Car:

Note1:

Note2:

Note3:

Note4:

File...  
Paste  
Snapshot...  
USB Video...

OK Close

- Al guardar los cambios aparecerán los empleados enlistados y al dar clic con el botón secundario del *mouse* seleccionamos “*issue card*” para asignar el número de tarjeta (tag) de cada empleado:

**Control system 2011**

System ▾

Card Holder Map Card record Alarm event Count Holiday Event type Camera

User ...	Name	Pic.	Gender	Card	Disable	Authority
Ing 3	Sultano		Male			All Door
Ing 2	Mangano		Male			All Door
Ing 1	Fulano					Door

New... Ctrl+Alt+A  
Edit...  
Issue card... Ctrl+Alt+C  
Bulk card issue...  
Authority... Ctrl+Alt+W



Se agrega el número de tarjeta (o se pasa la tarjeta por una lectora y automáticamente se agrega el número de tarjeta), un *password* (se requiere accesorio), se selecciona la lectora de enrolamiento para el cambio de los Id's y vigencia de validez. Se guardan los cambios presionando *ok*.

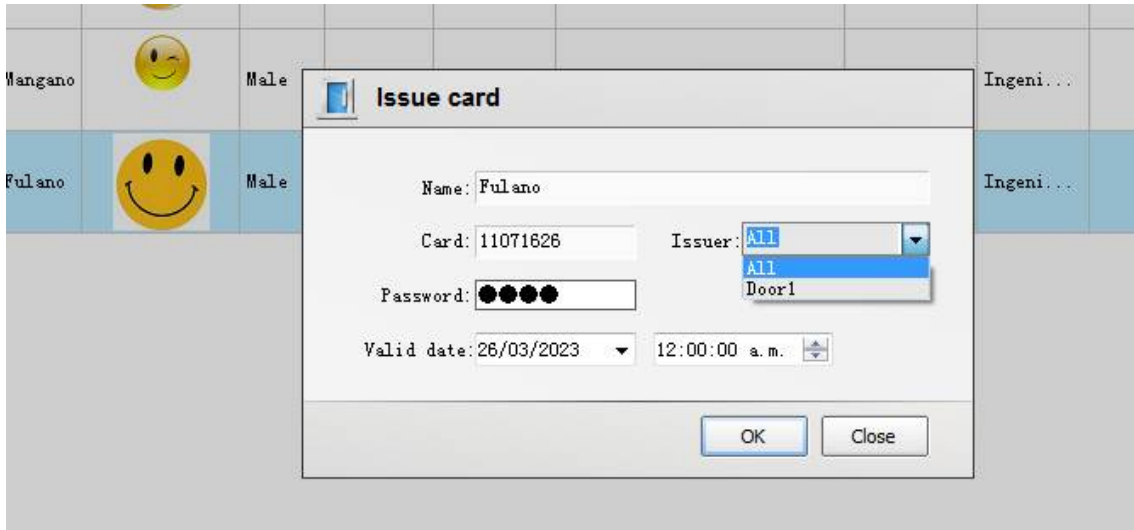

- Nota: Cuando se van a agregar varios usuarios (después de agregar por lo menos al primero) se puede dar clic con el botón secundario del mouse al usuario creado y seleccionar “*Bulk card issue*”.

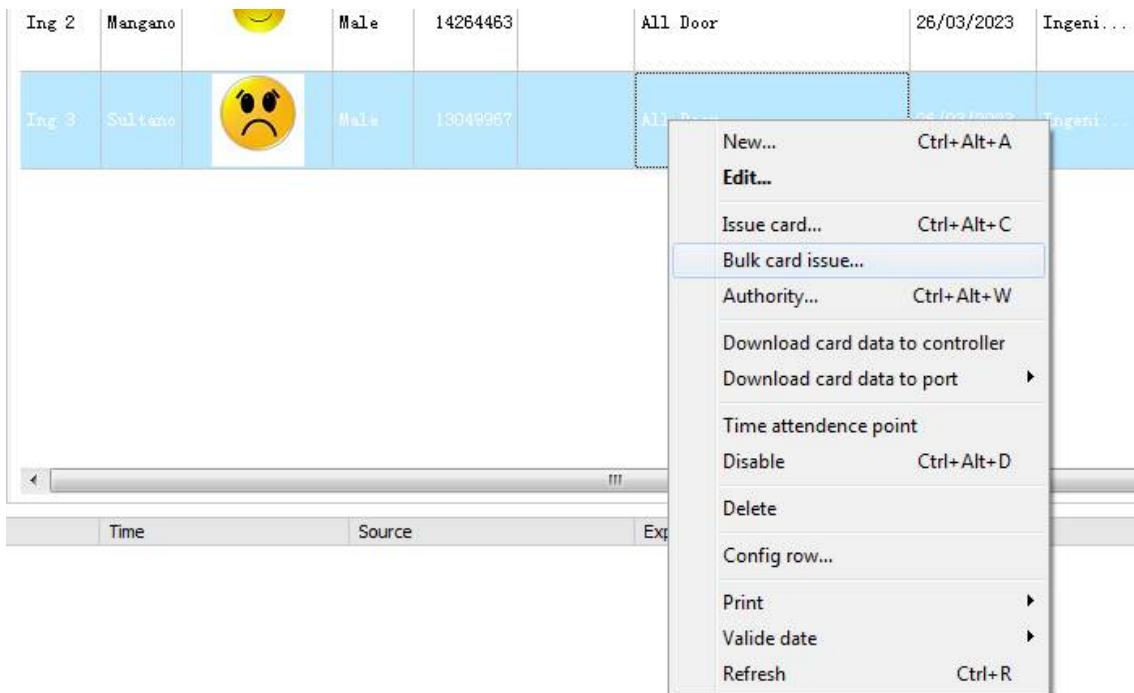

Y aparecerá una ventana como la siguiente:

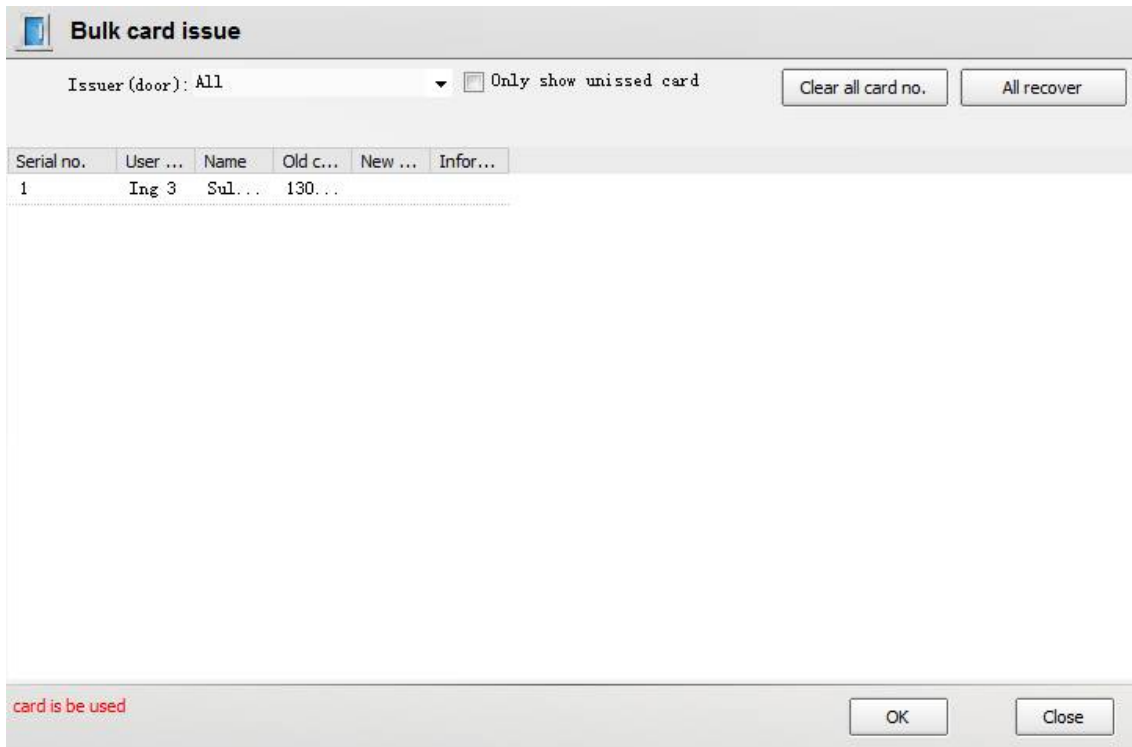

En esta ventana aparecerán todas las tarjetas que pases por la lectora de manera consecutiva y automáticamente las enlistará, listas para agregar los nombres de usuario a cada una de ellas, en caso de que ya esté creada la base de datos aparecerá ahí y al pasar las tarjetas por la lectora las irá asignando a los usuario creados.

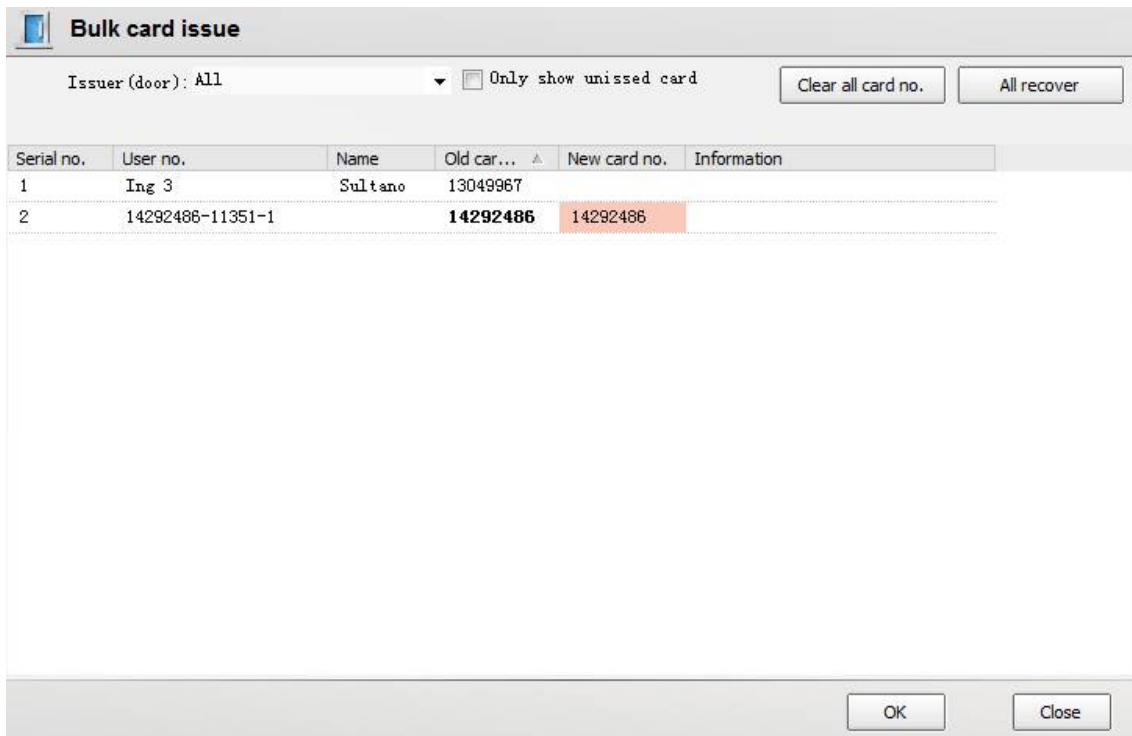

### 3.2.6 Asignación de horarios y privilegios de entrada/salida

Para asignar un horario durante el cual un usuario puede tener acceso a determinada puerta debe dar clic con el botón secundario del mouse sobre el usuario al que se le otorgarán permisos y, luego, seleccionar “Authority”:

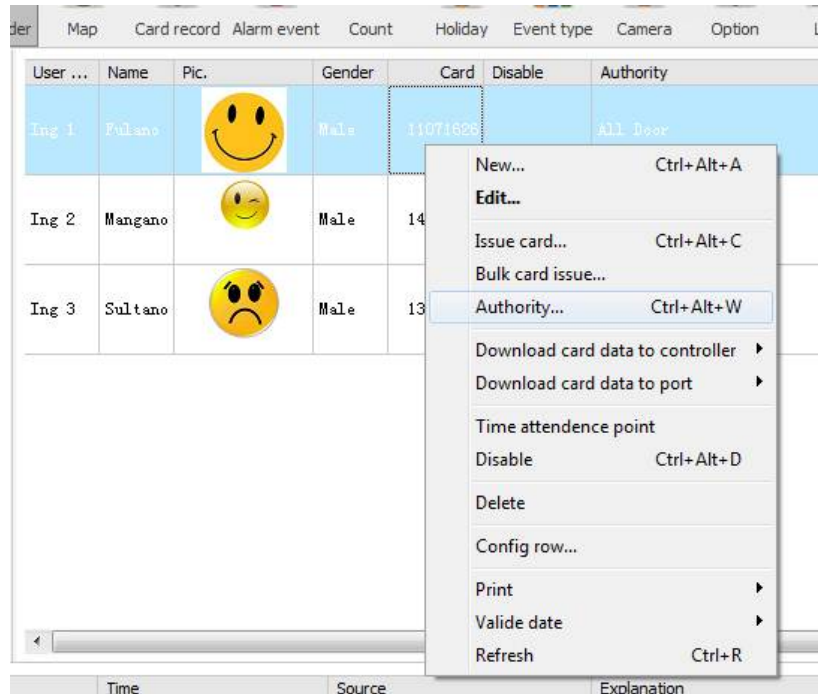

- Mostrando la siguiente ventana. En la que se selecciona el cuadro “Apply separate setting” nos muestra todas las puertas en las que se pueden modificar los permisos del usuario.

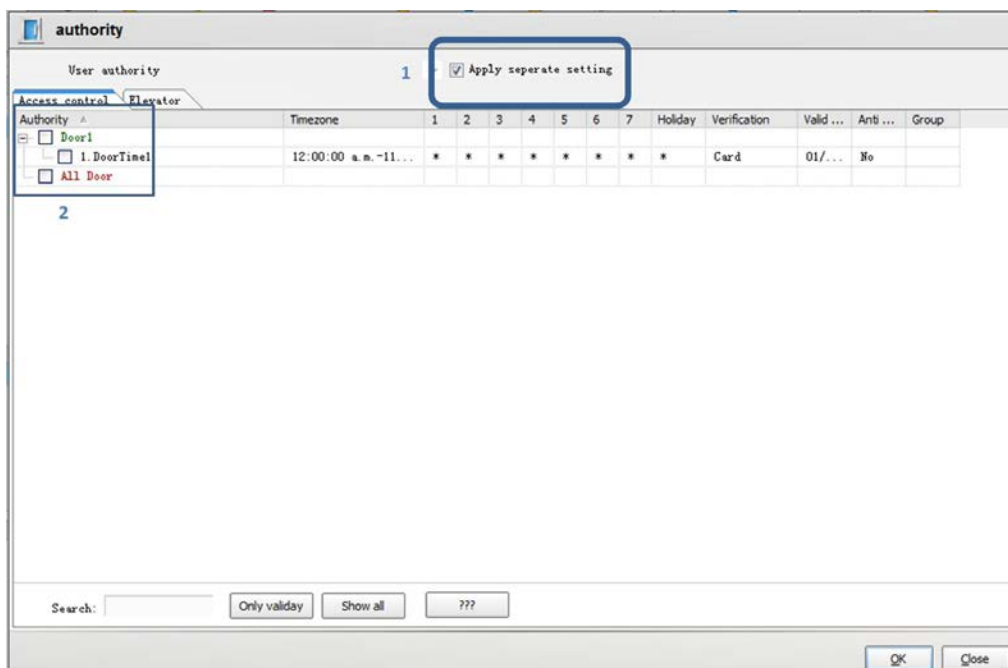

1. Al seleccionar esta casilla se pueden configurar los horarios para las diferentes puertas.
2. Se seleccionan las casillas habilitando las puertas a las que se otorgará el acceso y el horario vigente.

Una vez otorgados los permisos requeridos en todos los usuarios es indispensable cargar los datos a la controladora. Para esto debemos ir hasta el menú de dispositivos, seleccionar el controlador a actualizar, dar clic con el botón secundario del mouse en el controlador y seleccionar “*Download card data*”. Una vez hecho esto podemos probar los permisos pasando una tarjeta por una lectora conectada al controlador.

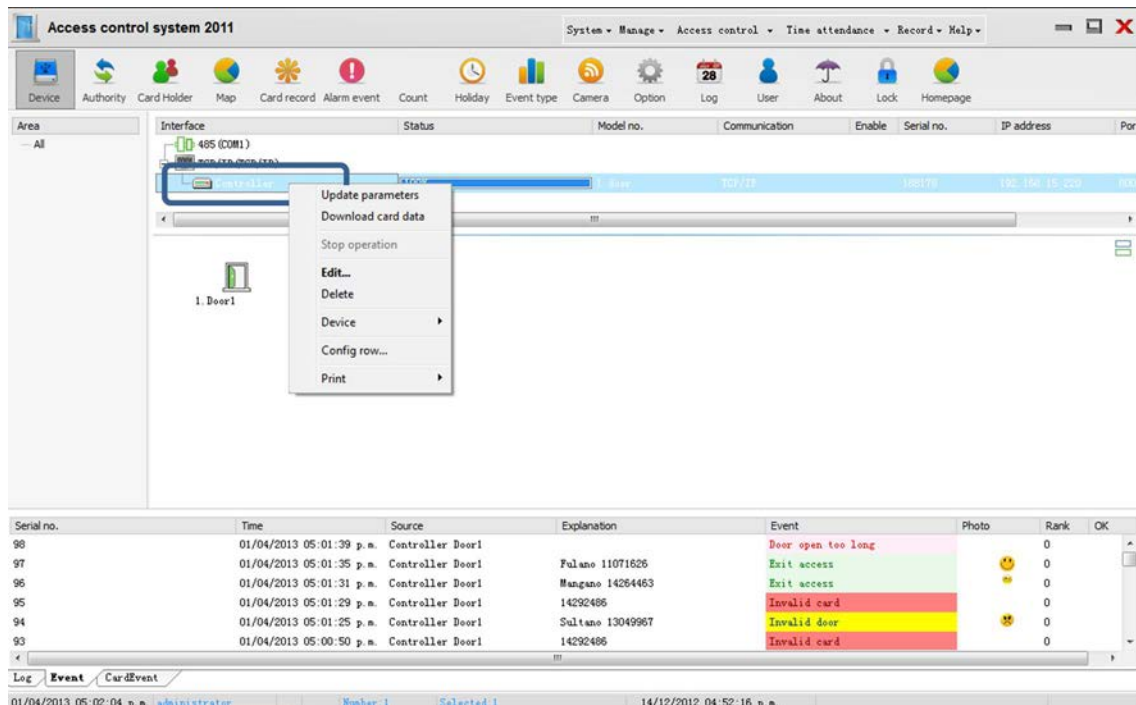

### 3.2.7 Mapeo de la instalación del sistema.

Una vez completada la instalación del sistema se puede generar un mapa en el cuál ubicar cada uno de los elementos del mismo (controladora, puertas, cámaras, inclusive usuarios).

Para esto es necesario contar con un croquis del lugar en cualquiera de los formatos: JPG, PNG, o GIF.

#### 1. Crear mapa.

Al dar clic con el botón secundario del mouse sobre el área de mapas puede añadirse un nuevo mapa, abriendo la ubicación del mismo en la ventana emergente.

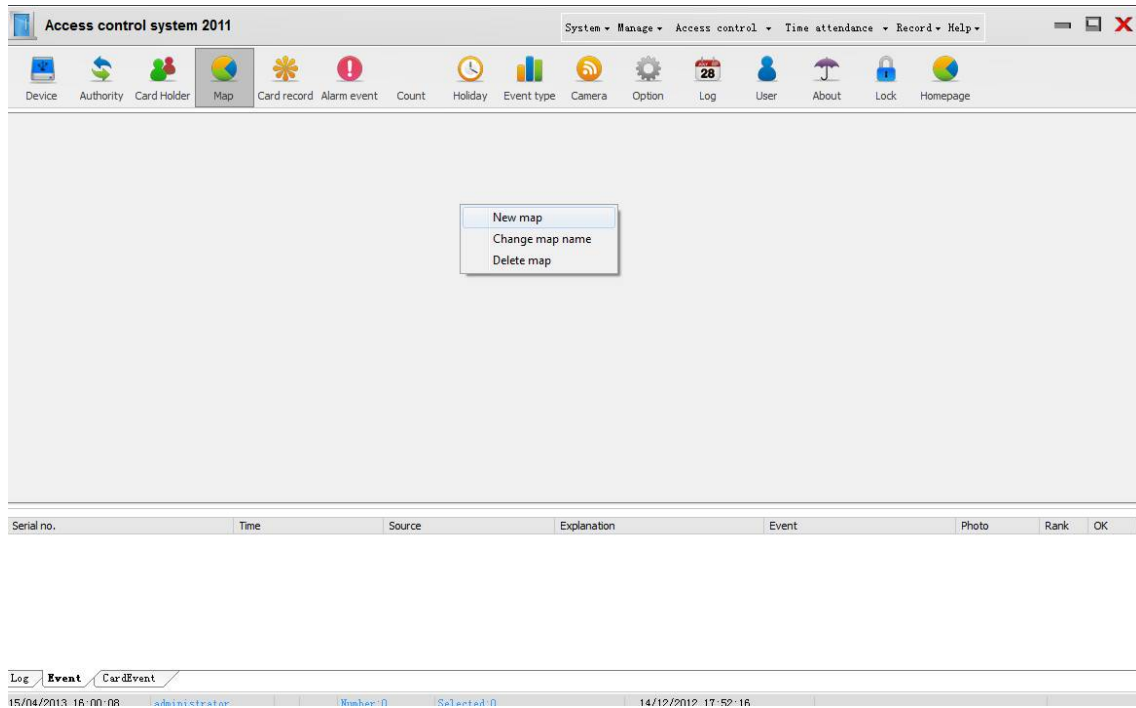

## 2. Insertar elementos.

Una vez teniendo el mapa cargado podemos insertar diferentes elementos dando clic con el botón secundario del mouse sobre cualquier parte del mapa.

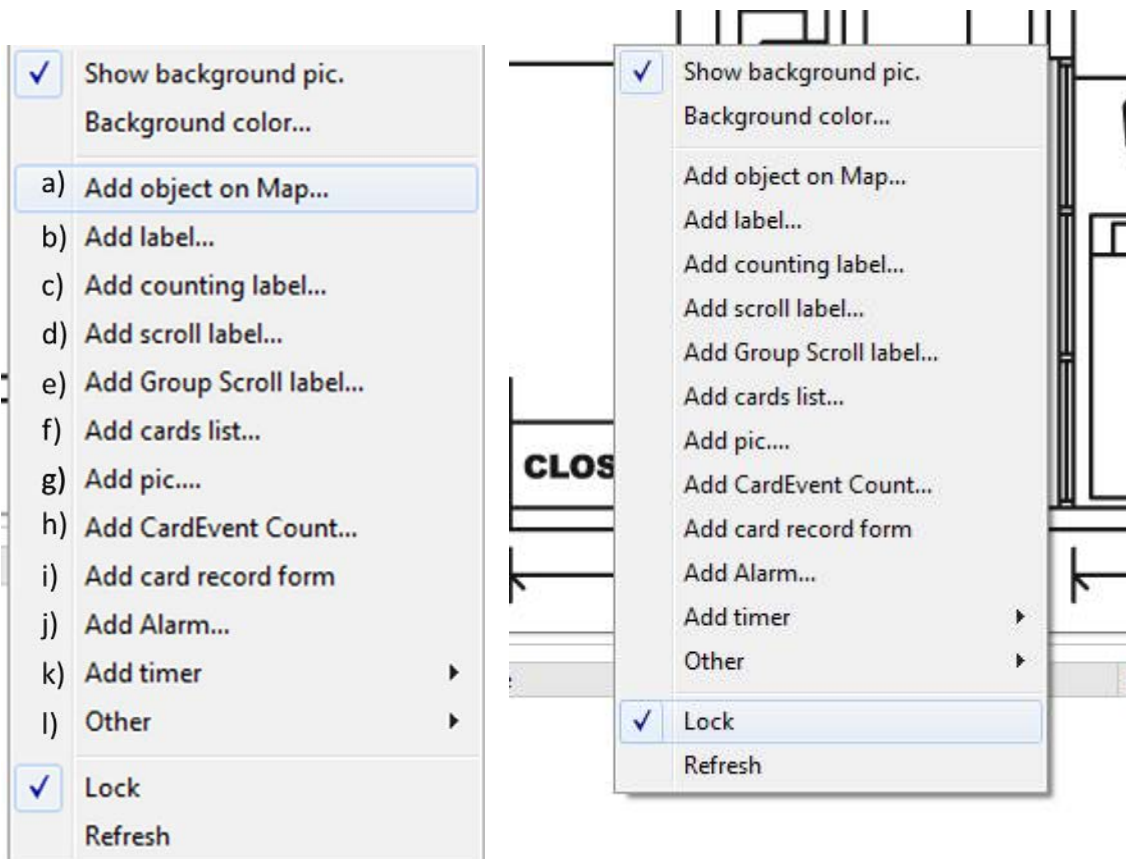
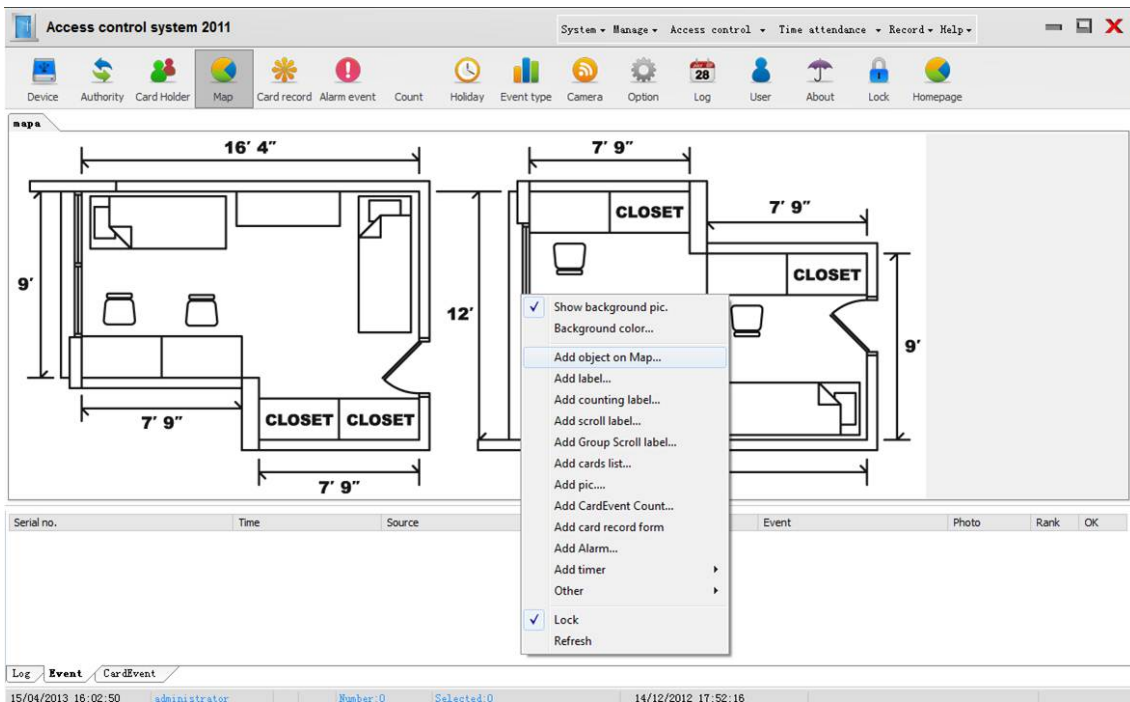

a) Objeto.

Nos muestra una ventana con cuatro pestañas en las que se mostrarán los diferentes elementos disponibles (registrados en el sistema) que podrán añadirse al mapa como **usuarios, puertas, controladores y cámaras**.

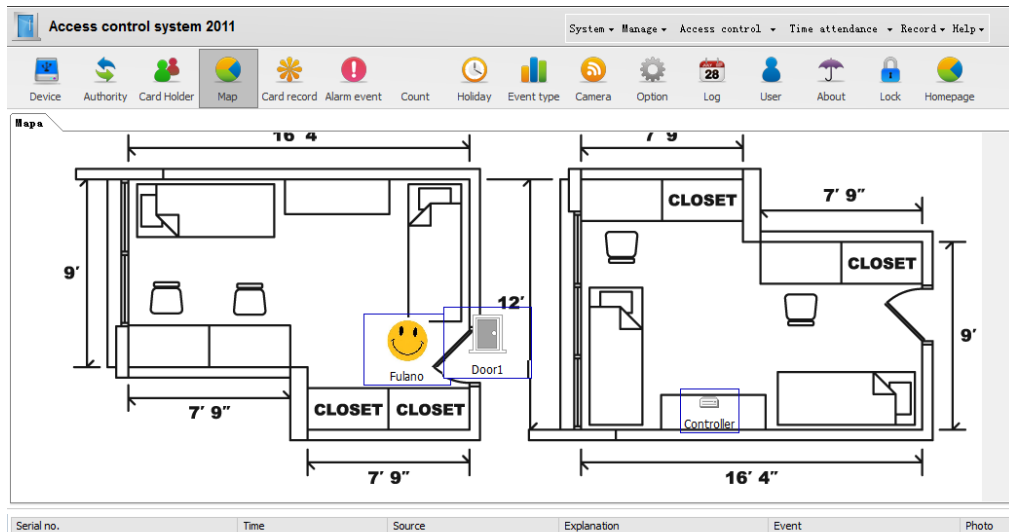

- Cada elemento despliega un menú al hacer clic con el botón secundario del mouse.
- Un elemento puede eliminarse del mapa haciendo clic con el botón secundario del mouse y seleccionando “*delete from map*”.
- El menú varía de un elemento a otro ofreciendo opciones como visualización de información (en caso de usuarios), actualizar controlador (en caso de controlador) o abrir puerta (en caso de puerta).

b) Etiqueta.

Permite crear etiquetas para indicaciones o comentarios en el mapa.

c) Contador.

Este elemento muestra en el mapa un contador de accesos por la puerta seleccionada. Por cada vez que se pase una tarjeta en la lectora de entrada (con autorización) aumenta el contador una unidad y por cada vez que se pase una tarjeta en la lectora de salida (con autorización) disminuye una unidad el contador.

d) Etiqueta desplazable.

Permite crear etiquetas para indicaciones o comentarios en el mapa con desplazamiento en una dirección.

e) Grupo de etiquetas desplazables.

Elemento en desarrollo, no disponible por el momento.

f) Lista de tarjetas.

Despliega una lista de las tarjetas que accesoron exitosamente. Si alguna tarjeta se desliza más de una vez por la lectora, solamente se actualiza en la lista.

g) Imagen.

Permite mostrar una imagen previamente seleccionada cuando exista un acceso por alguna puerta.

h) Contador de eventos de tarjetas.

Muestra los detalles del último acceso.

i) Forma de registro de tarjetas.

Muestra la información del usuario que acaba de accesar por una puerta.

- j) Alarma. No disponible.
- k) Temporizador. No disponible.
- l) Otros. No disponible.

### 3.2.8 Card record

El menú Card Record nos ofrece la posibilidad de generar un reporte de los eventos del sistemas donde una tarjeta o tag de los usuarios haya estado relacionado, así mismo nos permite aplicar filtros para obtener la información deseada una forma más sencilla y rápida..

- Dando un clic derecho sobre el espacio en blanco y seleccionando “Inquiry” podremos hacer la búsqueda del personal deseado.

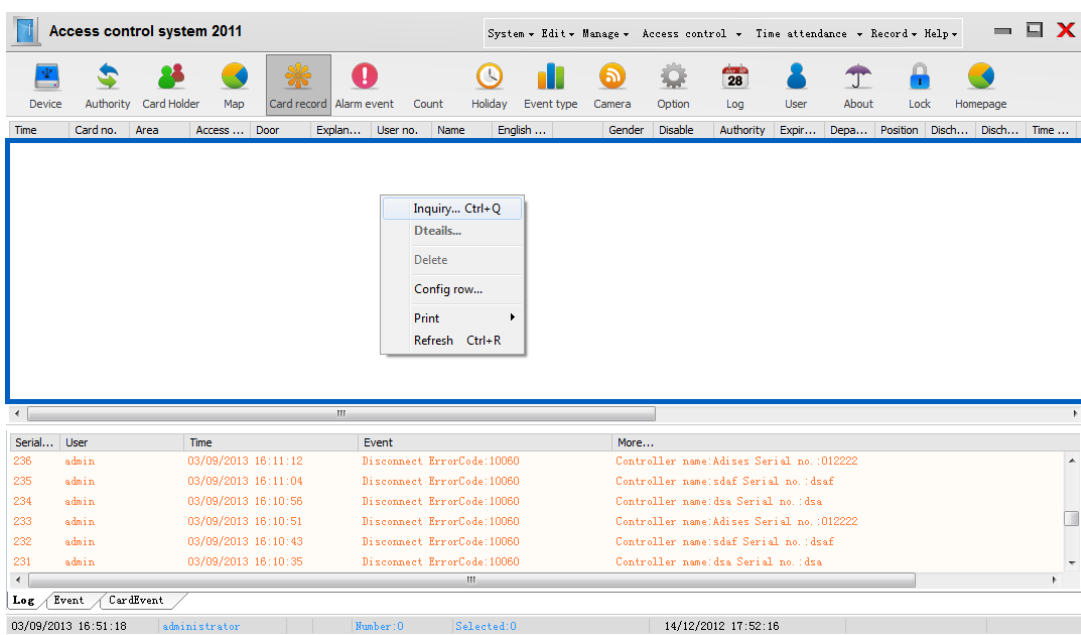

- Aparece una ventana como la siguiente donde podremos aplicar distintas clases de filtrado.

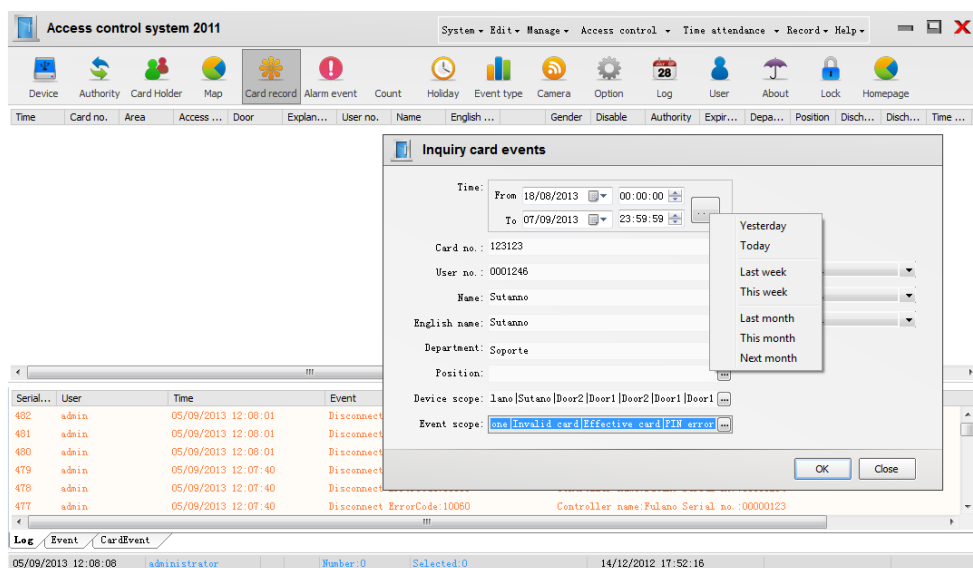



- Las opciones de filtrado disponibles son las siguientes.
1. Tiempo de búsqueda, se pueden ingresar los datos de forma manual o automática. Si desean hacerlo de forma automática les aparecerán una ventana donde les indicara la fecha en que quieran que inicie la búsqueda.
  2. ID de la tarjeta.
  3. Numero de usuario.
  4. Nombre de usuario.
  5. Nombre de usuario en ingles, normalmente se pone el mismo que en la opción 4.
  6. Departamento de donde es la persona, ejemplo “Ingeniería, almacén, etc.”
  7. Que Posición desempeña, por ejemplo si es “supervisor, operador, Gerente, etc.”
  8. En este paso puedes hacer la búsqueda más rápido ya que solo seleccionas el área, el nombre de usuario.
  9. Seleccionar que es lo que se quiere revisar del usuario, por ejemplo, cuantos errores de checado tuvo, cuantas veces entro y salió por las puertas, etc.

### 3.2.9 Alarm Event

La opción Alarm Event nos proporcionará información detallada de los eventos del sistema de control de accesos considerados como alarma, tales como:

- Accesos ilegales
- Exceso de tiempo de puerta abierta
- Activación de los sensores de alarma
- Activación de alarma contra incendio (FAS)

Al igual que el reporte de Card Record, Alarma Event tiene la posibilidad de mostrarnos los datos de forma ordenada y con la posibilidad de aplicar filtros para localizar la información deseada de una forma más rápida y dinámica.

- Dando un clic derecho sobre el espacio en blanco y seleccionando “Inquiry” podremos hacer la búsqueda de alarmas.

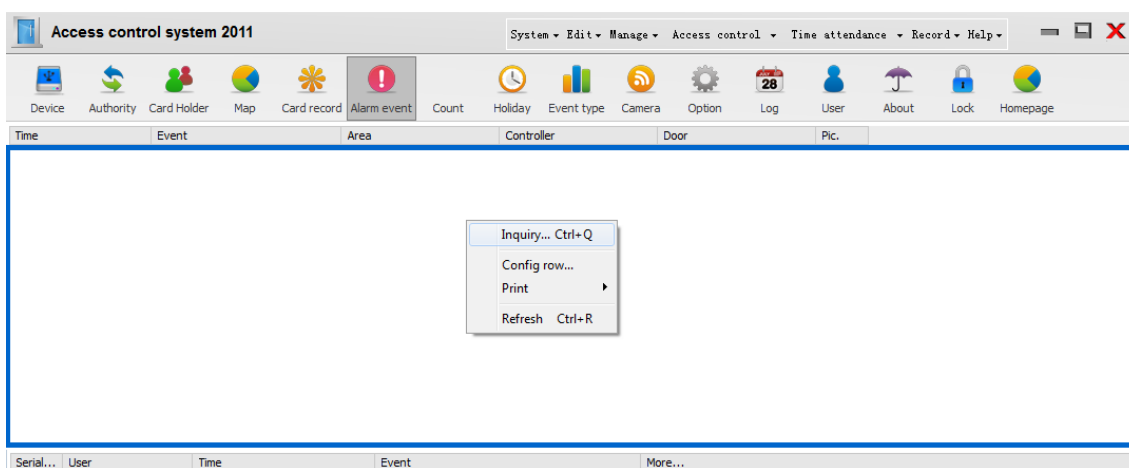

- Aparece una ventana como la siguiente.

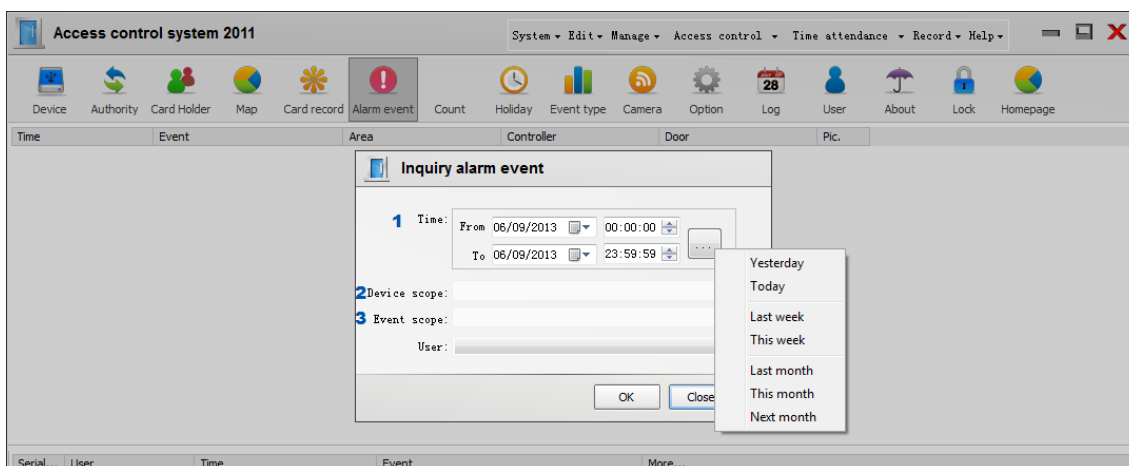

1. Tiempo de búsqueda, se pueden ingresar los datos de forma manual o automática. Si desean hacerlo de forma automática les aparecerán una ventana donde les indicara la fecha en que quieran que inicie la búsqueda.

2. Al dar click en esta opción, le aparecerá una ventana donde le indica los lugares que deseas buscar las alarmas.
3. Tipo de alarma que desea buscar.

### 3.2.10 User

Cuando el sistema es utilizado por distintas personas, es necesario en algunos casos dar privilegios a cada una de ellas, la herramienta User nos ayuda a crear usuarios y asignarles los privilegios que tendrá cada persona.

El sistema cuenta con un usuario predeterminado llamado “admin”, quien por definición tiene acceso a todo el sistema así como privilegios para hacer todas las configuraciones posibles. Para agregar un nuevo usuario con permisos restringidos, debemos seguir los siguientes pasos:

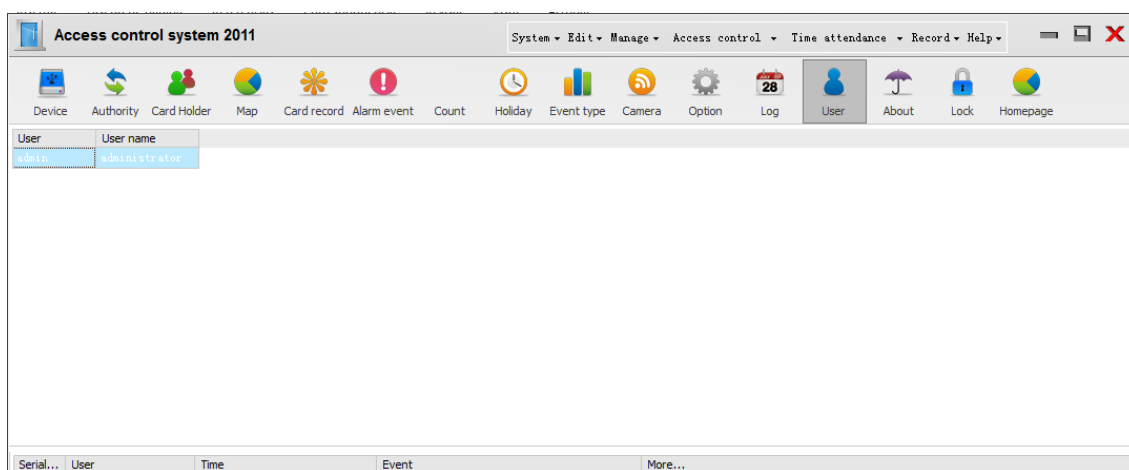

- Al dar clic con el botón secundario del mouse sobre el área en blanco, aparecerá una ventana donde tenemos que dar clic en “new”.

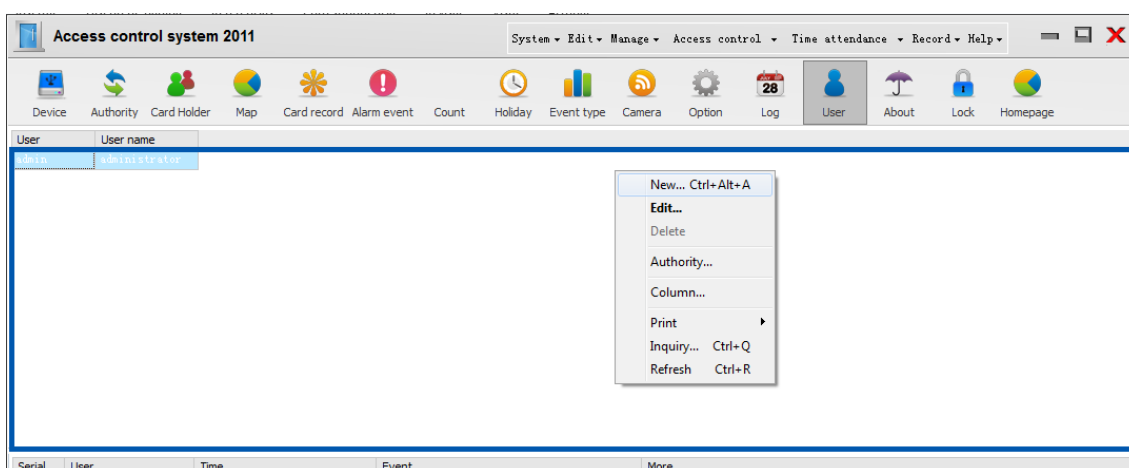

- Nos aparecerá una nueva ventana

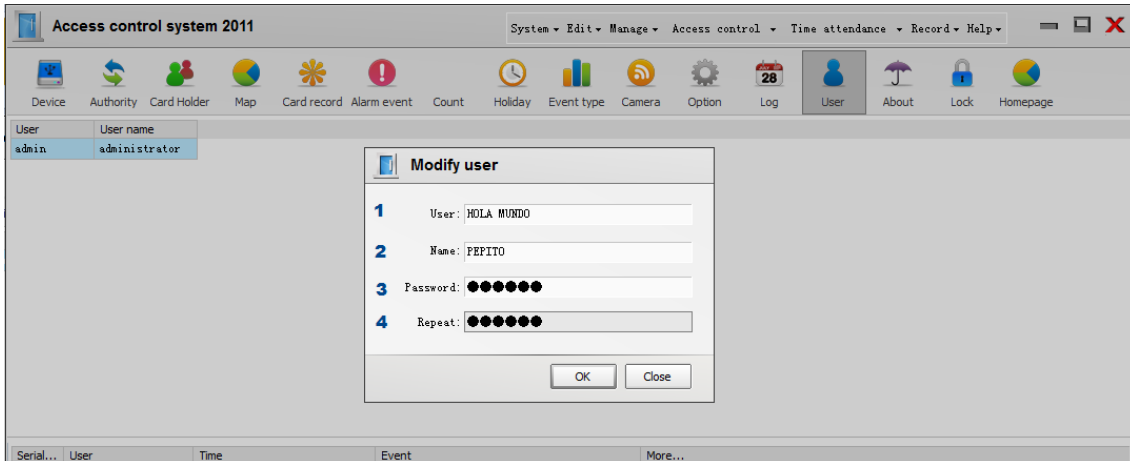

1. Ingresar usuario.
2. Nombre de la persona.
3. Ingresar contraseña.
4. Repetir contraseña.

- Una vez que se creo al usuario, se le tienen que asignar los privilegios que el tendrá con respecto al software, para esto ahí que seleccionar al usuario dar clic secundario del mouse y escoger la opción de “*authority*”

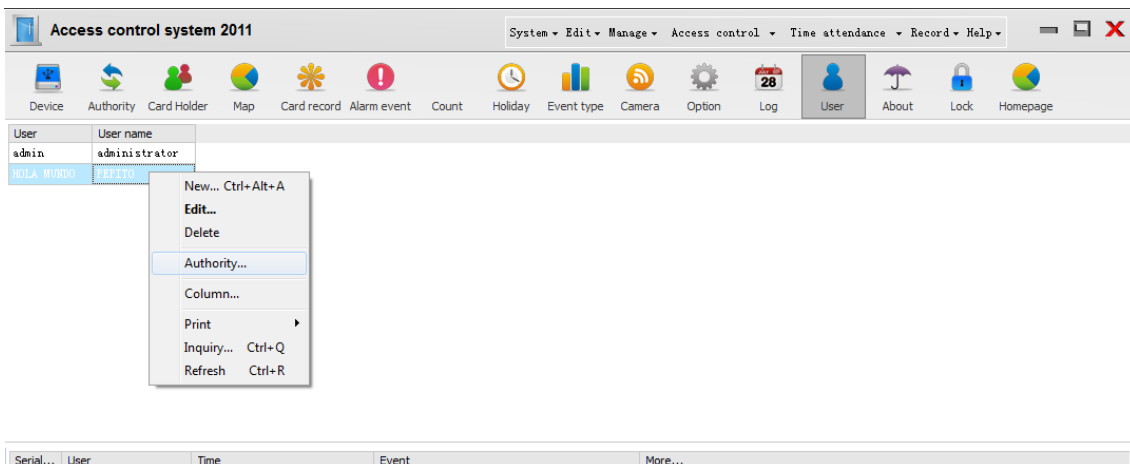

➤ Nos aparecerá una nueva ventana

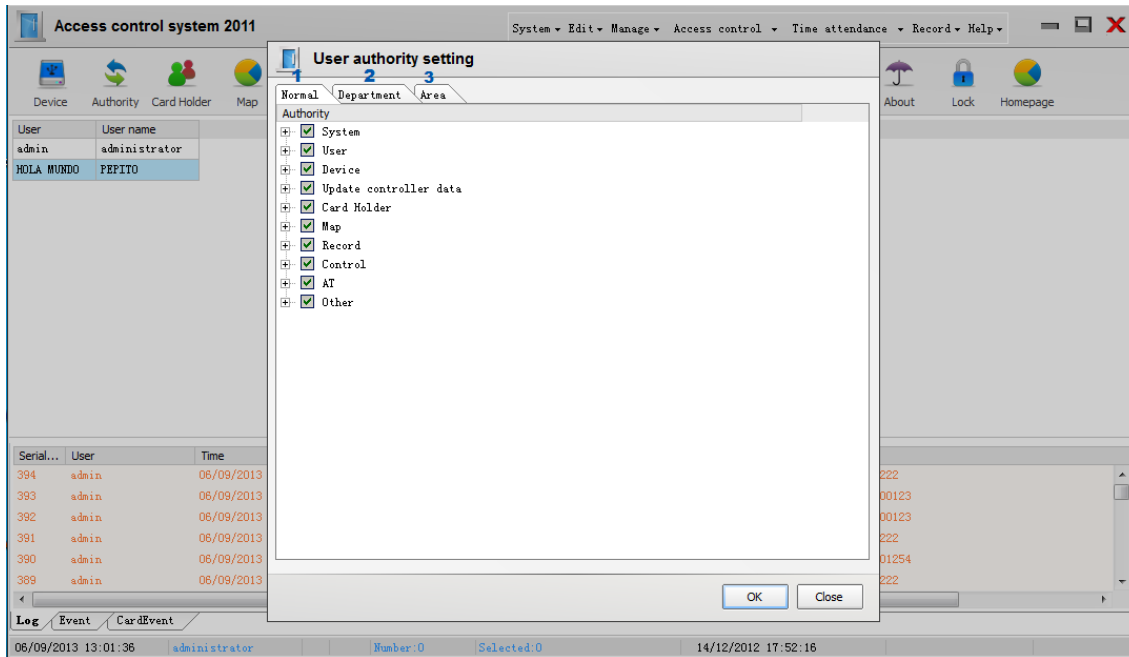

1. Indicar los privilegios que el usuario tendrá en el software, por ejemplo, si va a poder crear usuarios, eventos, mapas, tener acceso a modificar usuarios creados, etc.
2. Departamentos que el podrá visualizar
3. Usuarios que el podrá visualizar.

### 3.3 Base de datos (SQL).

Cuando el sistema es utilizado para sitios con mayor número de personal y se requiere almacenar más de mil eventos diarios es necesario crear una base de datos en SQL. Habiendo instalado previamente un software de base de datos SQL, el procedimiento para separar y añadir las bases de datos es el siguiente.

#### **Añadir base de datos.**

Añadir una base de datos es adjuntar el archivo de la base de datos al dispositivo que las administra.

1. Abrir el software de SQL instalado, en este caso utilizamos SQL Server 2008.

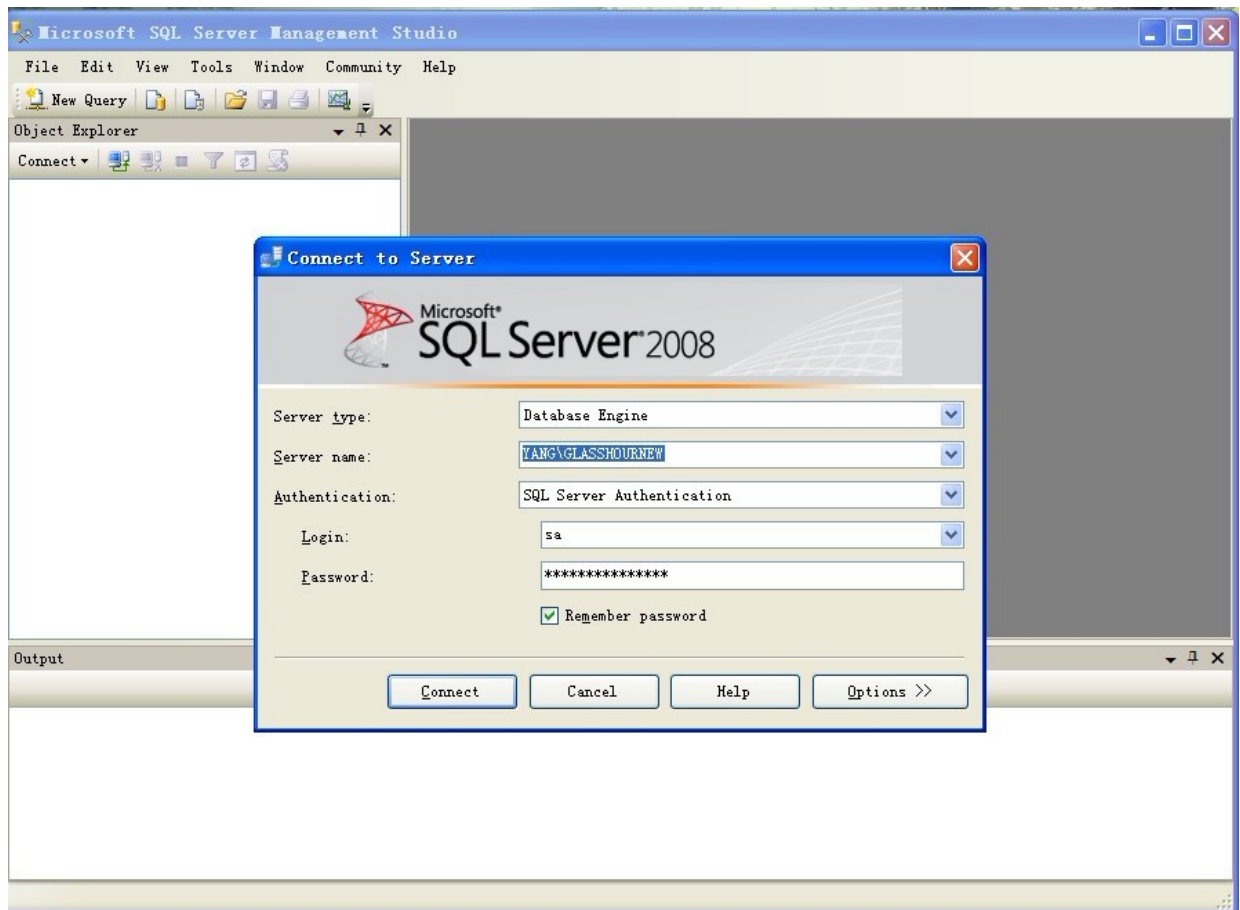

## 2. Añadir la base de datos generada por “Access Control System 2011”.

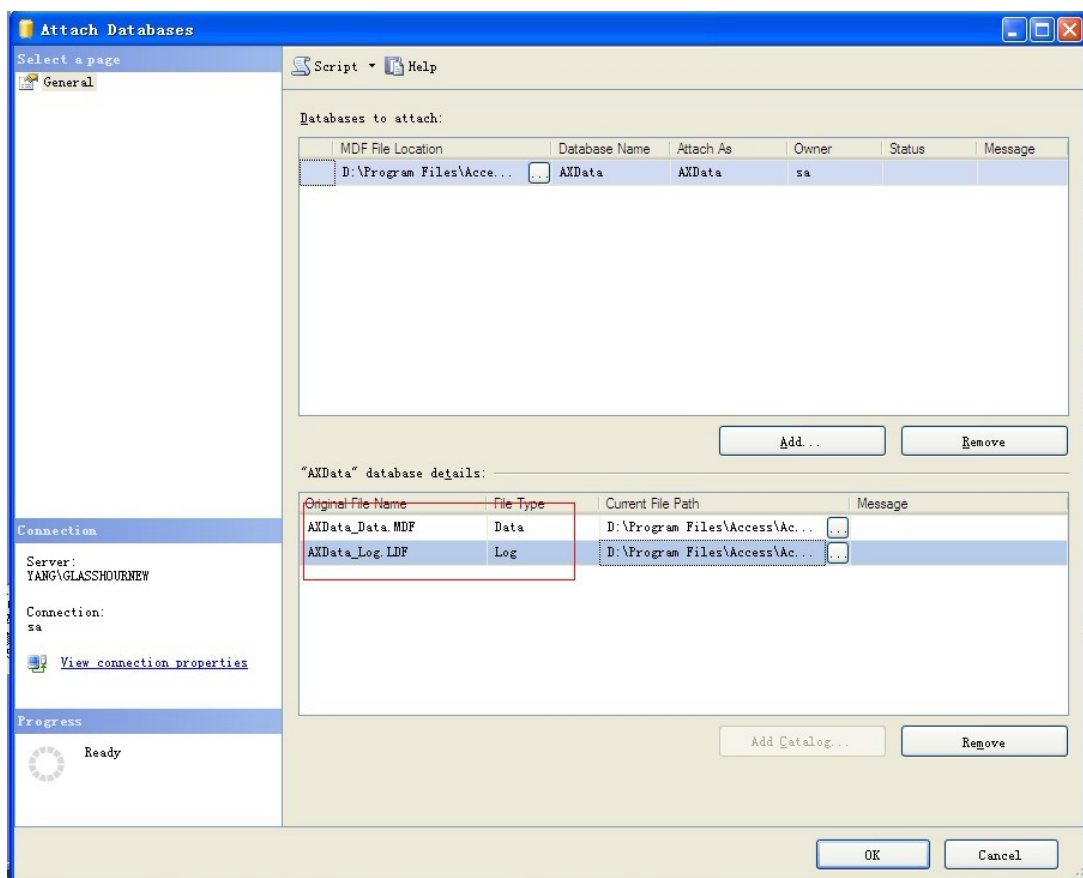
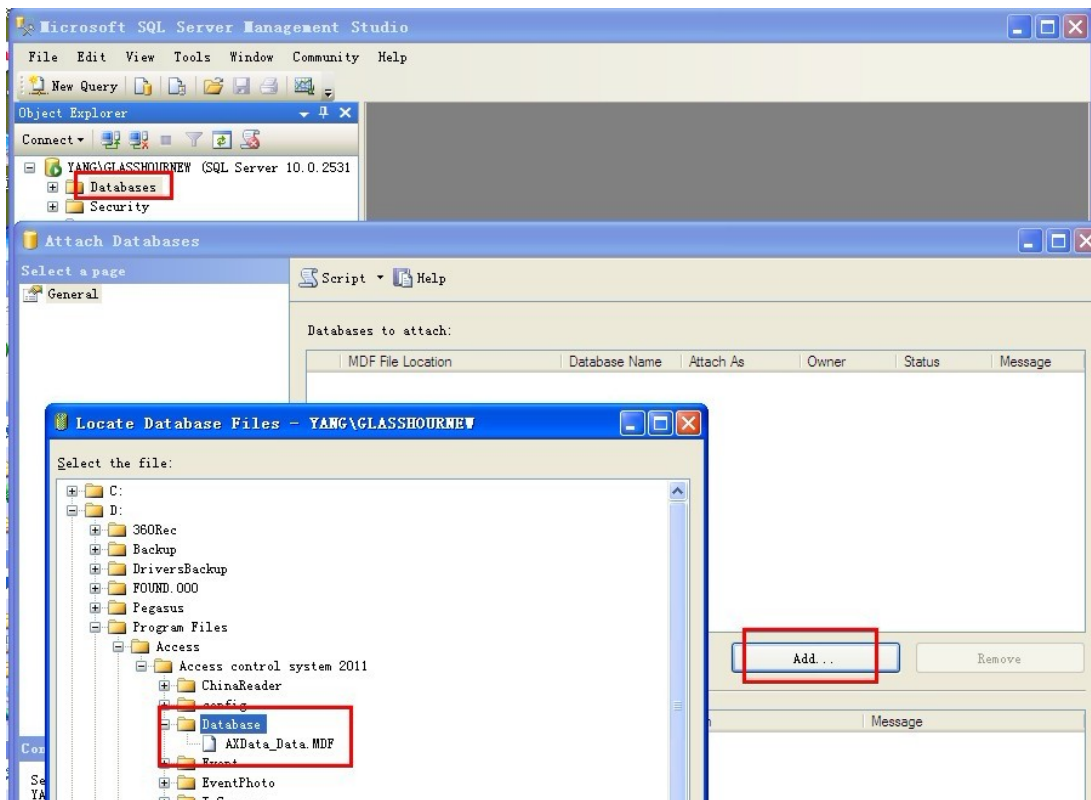

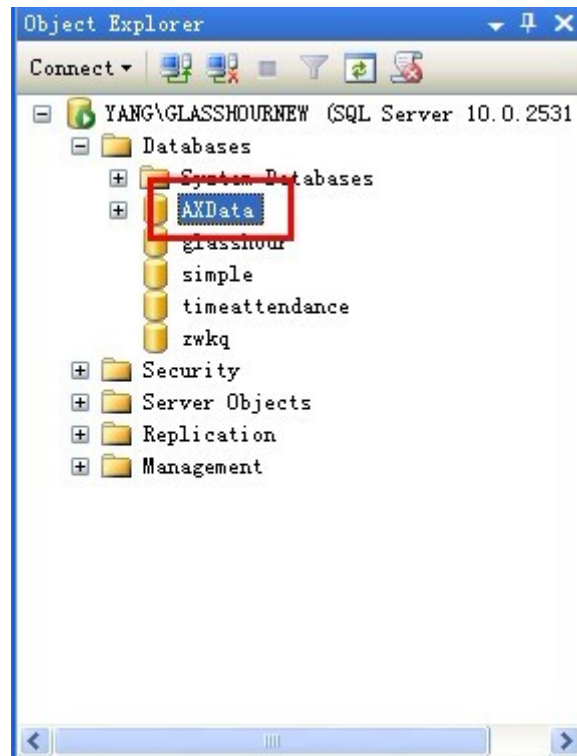

3. Cambiar configuración “Access Control System 2011” a SQL.

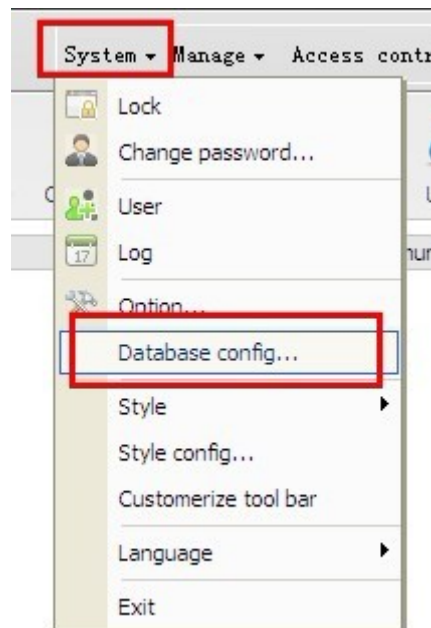



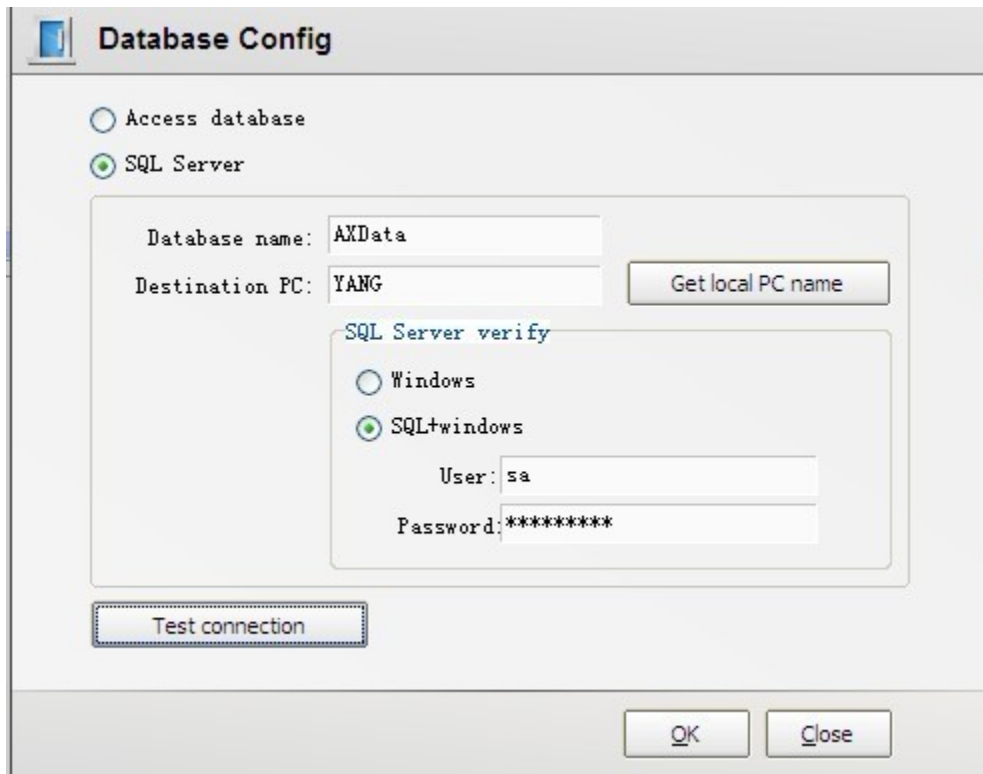

Realizar una prueba de conexión y después guardar los cambios dando clic en “ok”.



**Esperamos que esta guía  
Te haya sido de utilidad**

**Pero si tienes alguna pregunta  
No dudes en comunicarte a**

## **DEPARTAMENTO DE INGENIERÍA**

---

### **SOPORTE TÉCNICO**



SOPORTE TELEFONICO  
(33) 3620 6627 / 3620 6628  
01-800 090 00 20



CORREO ELECTRONICO  
[soporte@adises.com.mx](mailto:soporte@adises.com.mx)  
[soportegdl@adises.com.mx](mailto:soportegdl@adises.com.mx)  
[soportemex@adises.com.mx](mailto:soportemex@adises.com.mx)



SKYPE  
adises\_support  
[soporte@adises.com.mx](mailto:soporte@adises.com.mx)  
[soportegdl@adises.com.mx](mailto:soportegdl@adises.com.mx)  
[soportemex@adises.com.mx](mailto:soportemex@adises.com.mx)